ANO XXXVI — Rio de Janeiro, sábado, 18 de julho de 1964 — 11.146

* Fundador: J. E. DE MACEDO SOARES *

50 CRUZEIROS

Diario Carioca

* O MAXIMO DE JORNAL NO MINIMO DE ESPAÇO *

BIBLIOTECA NACIONAL Rio de Janeiro

CORTESIA

ARTICULADA VOLTA DO ALTO COMANDO

CL: decisão do Congresso foi imoral

O governador Carlos Lacerda classificou de imoral e ilegal a decisão do Congresso Nacional, que prorrogou, na madrugada de ontem, o mandato do marechal Castelo Branco até 1967 e instaurou o sistema de escolha do presidente da República por maioria absoluta.

"Nunca, em nenhuma das mais tumultuadas Câmaras de Vereadores do Brasil se assistiu a tão vergonhoso espetáculo, como o desta madrugada em Brasília" — disse o Governador da Guanabara, em seu pronunciamento à Nação, em que, contudo, renovou sua posição de apoio ao presidente Castelo.

INCRÍVEL DECISÃO

É o seguinte, na íntegra, o pronunciamento do sr. Carlos Lacerda:

— "Consciente de minhas responsabilidades perante o povo brasileiro, nosso juiz, e principal interessado no que fazem com o Brasil, venho comentar a incrível decisão tomada pelo Congresso às horas mortas desta madrugada e as conseqüências que essa decisão pode acarretar para o povo do Brasil.

Em primeiro lugar os fatos:

De madrugada, o Congresso chegou a 204 votos para aprovar a prorrogação de mandatos e a instituição da maioria absoluta como uma forma de entregar ao Congresso e tomar do povo o direito de escolher o seu presidente.

Foi difícil chegar a 204 votos e eram exigidos, pelo menos, 205 para atingir a maioria.

Para chegar a 204, foi preciso demorar durante horas a votação, acordar pessoas em casa, trazê-las quase debaixo de vara para votar.

Nunca, em nenhuma das mais tumultuadas Câmaras de Vereadores do Brasil se assistiu a tão vergonhoso espetáculo como o desta madrugada em Brasília.

Quorum

Afinal, não tendo sido atingido o quorum necessário para considerar aprovadas as duas enormidades — a prorrogação de mandatos e a maioria absoluta nas condições em que foi proposta — o presidente do Congresso, senador Auro de Moura Andrade, declarou encerrada a votação, isto é, não tinha sido atingido o quorum de 205 votos necessários à aprovação das proposições.

Declarada encerrada a votação, em todos os parlamentos do mundo, inclusive nos do Brasil, até esta madrugada, ninguém mais pode votar, mas alguns parlamentares, empenhados em entregar, a qualquer preço, a revolução aos seus inimigos, foram buscar numa sala da Câmara um deputado que se recusara a entrar para votar, porque não queria votar contra a sua consciência.

E, pràticamente, o empurraram para dentro do plenário, onde afinal, às instâncias de seu líder, êle se viu obrigado a votar "sim" pelas emendas.

E, assim, atingiu-se o único voto necessário para preencher o quorum constitucional, depois de haver sido declarada encerrada a votação pelo presidente do Congresso, o senador Auro de Moura Andrade.

Ilegal e imoral

Essa votação é, pois, ilegal, além de imoral.

Resta a esperança, devo dizer, remota, de que o Congresso, tomado de remorsos, reveja a sua posição, verifique que a própria imoralidade que cometeu esta madrugada constituiu a maior condenação contra si mesmo, e nesse segundo turno, na semana que vem, revendo sua posição, restabeleça no Brasil o direito de o povo de escolher o seu Govêrno.

Essa possibilidade é, contudo, remota, porque uma série de erros políticos, resultante da perplexidade em que se encontra a revolução, parece que vai continuar e, neste caso, é possível até que o quorum seja atingido, e até ultrapassado.

Está, pois, o povo brasileiro, a partir da semana que vem, ameaçado de perder o direito, por cuja manutenção foi feita uma revolução.

Jôgo do adversário

O Congresso se empenha em confirmar a opinião que tinha sôbre êle o sr. Leonel Brizola.

O Congresso se empenha em dar razão ao sr. João Goulart.

O Congresso se empenha em desmoralizar a revolução no exato momento em que desmoraliza o presidente da República, cujo compromisso de honra êle finge ignorar, transformando-o em ditador, usurpador e rei da única República que proclama, ao mesmo tempo, de madrugada a monarquia.

Novos rumos

Que fazer diante disto?

É uma séria decisão.

Se fôssemos seguir os impulsos de consciência e as revoltas que tal gesto inspira, faríamos o jôgo do inimigo e atiraríamos a revolução na lama, a que a arrasta um Congresso indigno do nosso aprêço.

Caminharíamos para a desordem que interessa aos inimigos do Brasil e, perdendo a cabeça, perderíamos a razão.

Por isso mesmo, quero dizer ao povo a minha posição e peço ao povo — meu juiz, a quem ùnicamente sirvo e a mais ninguém — que procure compreender esta posição, que é a seguinte:

Não me afasto da linha de apoio ao presidente da República, porque considere profundamente errado no momento, seria pior se não o tivéssemos presidindo a República no momento.

O povo brasileiro tem o direito de esperar de todos nós que não coloquemos, já não digo as nossas ambições, mas nem mesmo as nossas repugnâncias acima do nosso dever para com êle.

Em nome de todos

Neste momento, falo por todos os eleitores do Brasil; ainda que não me tenham dado procuração para falar por êles.

Falo pelos eleitores do ex-presidente Juscelino Kubitschek de Oliveira, privados muito mais do que êle próprio do direito de escolher o seu Govêrno.

Falo pelos eleitores do ex-presidente João Goulart privados muito mais do que êle do direito de escolher o seu Govêrno.

Falo por todos os cidadãos livres e conscientes do Brasil.

Não tem o Congresso o direito de nos arrebatar o dever de escolher o Govêrno que nos pareça melhor.

Não tem o Congresso o direito de violar a sua própria, que é a nossa, Constituição, improvisando-se em prorrogador de mandatos, tarefa para o qual êle não recebeu mandato nem missão.

União revolucionária

Precisamos, no entanto, estar unidos — os que fizemos a revolução. E o único meio de permanecermos unidos é definirmos, de uma vez por tôdas, os nossos objetivos.

(Conclui na 2a. página)

Impôsto de renda: desconto êste mês

Os funcionários públicos federais passarão a ter descontados de seus vencimentos, a partir dêste mês, as quantias devidas ao Impôsto de Renda.

A medida poderá acarretar atraso nas confecções das fôlhas de pagamento, que incluirão, pela primeira vez, o aumento vigorante a partir de primeiro de junho, mas até agora não percebidos pelos servidores.

Com tal objetivo, o ministro Luís Viana Filho, chefe do Gabinete Civil da Presidência da República, enviou circular a tôdas as repartições diretamente subordinadas à chefia do Executivo e às autarquias.

Determina a Portaria que os valores recolhidos dos servidores devem ser rigorosamente depositadas e que, posteriormente, seja feita a

(Conclui na 2a. página)

FLAMENGO É CAMPEÃO DE BASQUETEBOL

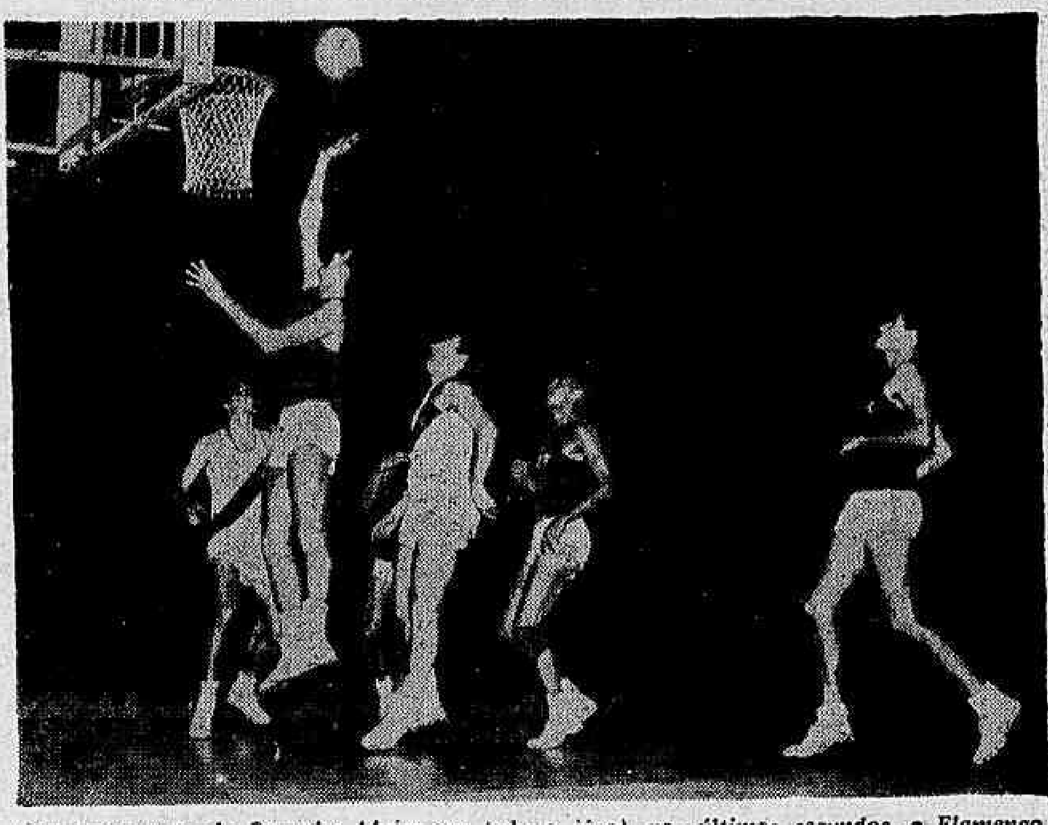

Com uma cesta de Coqueiro (única em todo o jôgo), nos últimos segundos, o Flamengo sagrou-se, ontem, à noite no Maracanãzinho, campeão carioca de basquetebol masculino, ao derrotar o Vasco da Gama, por 50 a 49, na segunda partida da série "melhor de três". O rubro-negro que reconquistou a hegemonia da bola-ao-cesto, em poder do seu adversário, levou a melhor no primeiro tempo, por 24 a 19. A renda foi de Cr$ 1.800.300,00. Marcaram para o Flamengo: Oto, 11; Valdir, 11; César, 8; Coqueiro, 2; Algodão, 1; Marcelo, 5; Chocolate, 9, e Piraí, 3. As cestas do clube de São Januário, foram de Paulista, 8; Barone, 13; Chiquinho, 10; Douglas, 14; Julico, 1, e Válter, 4.

Castelo até 67 mas tendo os podêres do Ato

Setores civis e militares, ligados à revolução que levou o marechal Castelo Branco ao poder, estão estudando a possibilidade de prorrogar a vigência do Ato Institucional, até o final da atual gestão presidencial.

Acreditando que não tem sentido revolucionário a permanência de Castelo Branco na presidência da República, sem os podêres excepcionais que o Ato Institucional lhe outorgou, e discutindo até mesmo a validade da prorrogação através de emenda constitucional, essas áreas, militares e políticas, estão em trabalhos de ampla sondagem.

Forma

As divergências atuais sôbre a tese cingem-se apenas à forma de obter a extensão do Ato Institucional, quanto à necessidade de manter o caráter revolucionário do mandato Castelo, existe convergência de opiniões.

As áreas políticas estudam a possibilidade do presidente solicitar ao Congresso a medida, ou o Parlamento, por sua própria iniciativa, adotá-la.

Enquanto isso, os militares revolucionários pensam em reviver o Alto Comando Revolucionário, que não consideram extinto, mas apenas em estado de hibernação, desde que outorgou podêres ao presidente escolhido pelo Congresso.

Validade da prorrogação

Os setores militares discutem, ainda, a validade da prorrogação do mandato do presidente Castelo Branco decidida pelo Parlamento, lembrando que o Ato Institucional, que legitimou o Congresso e a própria Constituição, é a lei maior do país e, por isso, não pode ter qualquer de suas disposições alteradas por emenda constitucional. E o Ato estatui, com clareza insofismável, que o presidente da República, empossado em 15 de abril de 1964, apenas completaria o período do presidente deposto. Só o Comando Revolucionário, editor do Ato, poderia modificá-lo.

Consulta a Campos

Entre os juristas que vêm opinando sôbre o assunto, está o ex-ministro Francisco Campos, que foi procurado, há dias, numa fazenda onde estava descansando. A opinião de Francisco Campos, um dos autores do Ato Institucional, não foi, ainda, divulgada.

Ministério da Viação não parou: planejou e normalizou o serviço

O Ministério de Viação e Obras não está paralisado: durante três meses executou uma obra de normalização da máquina administrativa e de planejamento, indispensável a qualquer programa de trabalho.

E' afirmação contida em nota oficial distribuída ontem por aquêle órgão, refutando notícia divulgada na imprensa carioca. O comunicado especifica as providências adotadas pelo Ministério, de acôrdo com atos determinados pelo Executivo federal.

ATUAÇÃO

O Conselho de Coordenação e Planejamento é parte importante das atividades do Ministério de Viação. Êste órgão vem trabalhando conjuntamente com o Conselho Nacional de Transporte, no sentido de exercer contrôle técnico-financeiro sôbre as múltiplas atividades de cada repartição além de formula, e implantar uma política de transporte adequada aos interêsses sócio-econômicos e político-estratégicos do país, segundo o comunicado.

A atuação do Ministério da Viação pode ser comprovada, como diz a nota através de vários atos governamentais. Foi elaborado um plano de contenção de despesas dentro do Orçamento do ano em curso, a fim de obedecer ao critério de concentração de recursos nas obras de maior prioridade, o possibilitará economia de Cr$ 95 bilhões, sem prejudicar os empreendimentos básicos. Os planos preferenciais ferroviário, rodoviário, de obras contra a sêca de obras de saneamento (todos já aprovados) e Plano Portuário, foram revistos, a fim de compatibilizar os fins com os meios, tornando êstes empreendimentos exeqüíveis. Também foi revisto o Plano de Viação Nacional e foi elaborada a revisão do Orçamento de 1965, com base na orientação antiinflacionário: a previsão do "deficit" da RFF, por exemplo, deverá baixar grandemente, com

(Conclui na 2a. página)

Lacerda não deixa a UDN

O presidente da UDN, deputado Bilac Pinto vai responder na proxima segunda-feira, ao nôvo telegrama que lhe enviou o governador Carlos Lacerda. Da primeira leitura apressada não ficou no sr. Bilac Pinto a impressão de que o sr. Carlos Lacerda deseja afastar-se do partido, nem abandonar os seus planos de candidatar-se à Presidência da República.

Segundo entendeu, a resistência do governador carioca, às últimas reformas políticas, não se prende tanto à prorrogação do mandato presidencial, mas sim ao critério da maioria absoluta para a apuração do próximo pleito. A respeito, relembrou o sr. Bilac Pinto a posição passada da UDN que consagra a maioria absoluta como um dos seus princípios, do qual não se poderia afastar para atender a contingências do momento.

APROVAÇÃO INEVITÁVEL

Usando essa argumentação para amparar a atitude dos seus correligionários no acolher essa tese, o sr. Bilac Pinto apon

(Conclui na 2a. página)

LACERDA

"O Congresso traiu o povo"

Enchente destrói o cacau

As inundações em vários pontos da Bahia, notadamente nas zonas de produção de cacau, têm acarretados sérios prejuízos à economia baiana, segundo disse, ontem, sr. Ivo Braga, secretário de Fazenda daquêle Estado que está no Rio.

Uma safra satisfatória do cacau está sendo esperada, mas as enchentes podem prejudicá-la, além de interromper o tráfego nas estradas de rodagem.

IMPORTADOR

Salientando que a Bahia é o tipo do Estado importador de inflação, "porque, apresentando saldos favoráveis no seu balanço comercial com o exterior, não dispõe de meios próprios para suprir o seu mercado interno de gêneros alimentícios e utilidades, o sr. Ivo Braga

(Conclui na 2a. página)

Dutra a favor de CB até 67

O ex-presidente Eurico Dutra juntou, ontem, seu apoio à prorrogação do mandato do presidente Castelo Branco, afirmando que, com ela, "será possível a consolidação da obra revolucionária iniciada a 1º de abril".

— O que importa é a consolidação da revolução — disse, em síntese, o marechal Dutra, frisando fazer restrições a concessão do direito de voto aos analfabetos, quanto à elegibilidade dos sargentos, embora no primeiro caso, veja como sábia a restrição da capacidade eleitoral dos

(Conclui na 2a. página)

Castelo no Rio até têrça

O presidente Castelo Branco chegou ontem ao Rio, onde ficará até têrça-feira, quando, antes de voltar a Brasília, vai a Campos do Jordão assistir à inauguração da residência de repouso do governador Ademar de Barros.

Dia 7 de agôsto, o presidente visitará Salvador, onde receberá o título de doutor "honóris causa" da Universidade da Bahia. A comunicação da concessão do título lhe foi feita ontem pelo reitor Miguel Calmon.

Ontem à tarde, o marechal Castelo Branco visitou, no Hospital Distrital de Brasília, o comandante da Região Militar, general Rafael de Sousa Aguiar que sofrera um distúrbio cárdiovascular.

SUNAB congela preço da carne; estoque enfrenta o 'lock out'

Os preços da carne para revendedores da Guanabara, São Paulo, Minas Gerais e Estado do Rio foram fixados e congelados ontem pelo superintendente da SUNAB, sr. Arnaldo Taveira, para posterior confirmação pelo Conselho Deliberativo.

De acôrdo com a classificação, os revendedores pagarão Cr$ 290,00 (dianteiro), Cr$ 440,00 (traseiro especial), Cr$ 400,00 (traseiro comum) e Cr$ 345,00 (boi casado), por quilo.

COMUNICADO

Notícias de majoração do preço da carne, divulgadas anteontem, foram desmentidas pelo sr. Arnaldo Taveira, que distribuiu comunicado oficial alertando os comerciantes de que agirá enèrgicamente contra os responsáveis por qualquer aumento no produto.

Simultâneamente com a comunicação, turmas de fiscalização se deslocaram para verificar o preço da carne que chegava à Guanabara. Caminhões dos frigoríficos Cruzeiro, São Carlos e Minerva foram interceptados na barreira de Agulhas Negras, por levarem notas fiscais com preços superiores aos permitidos para a carne. Esta operação foi comandada pelo major Brum, da Academia Militar das Agulhas Negras, de acôrdo com convênio firmado com a SUNAB.

Estoque

Nove mil e duzentas toneladas de carne estão em

(Conclui na 2a. página)

Miss-64 vai com 8 vestidos

Até têrça-feira, quando viajará, um tanto atrasada, para Miami Beach, "Miss" Brasil, Angela Vasconcelos, estará cuidando do guarda-roupa (levará oito vestidos) com que se apresentará nas recepções oficiais do concurso de "Miss" Universo. A mais bela de 1964 já rejeitou vários convites para homenagens e passeios neste fim-de-semana, pois o que deseja mesmo é refazer-se dos dias movimentados, desde que foi eleita.

A mãe de Angela, sra. Arlete Vasconcelos, disse, ontem, ao DC que, com a mesma simplicidade que tem sido vista pelos brasileiros, sua filha vai apresentar-se aos juízes americanos, sem temer concorrências "snobs" e sofisticadas. Acha que uma "Miss" deve ser simples no vestir, não usar excessos de pintura deixando de se submeter, também, a muita coisa do que apregoam os "conhecedores" de concursos de beleza.

COMO SEMPRE FOI

— Não há por que mudar, serei como sempre fui. O de-

(Conclui na 2a. página)

A LUZ DE "APOLLO"

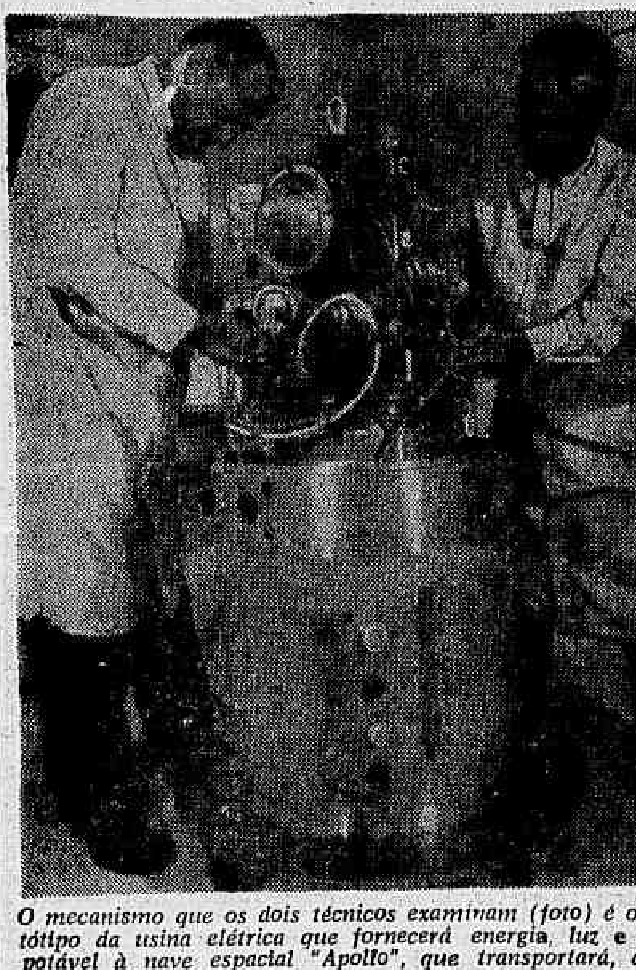

O mecanismo que os dois técnicos examinam (foto) é o protótipo da usina elétrica que fornecerá energia, luz e água potável à nave espacial "Apollo", que transportará, até o final de 1970, dois astronautas norte-americanos à Lua. — (USIS-DC)

Havia até março mais de 1.250 mil eleitores na GB

De acôrdo com o relatório submetido à apreciação do desembargador Oscar Tenório para ciência do plenário do Tribunal Regional Eleitoral, até março do corrente ano, o eleitorado somava 1.257.607, dos quais 794.115 do sexo masculino e 463.492 do sexo feminino, na Guanabara. Naquêle mês o número de inscrições novas ascendeu a 6.298 e o de cancelamento, por diversos motivos, a 1.147.

Observa-se dêsse relatório, elaborado pelo diretor-geral Jorge Augusto de Carvalho, a tendência do alistamento feminino, sobretudo na Zona Sul da cidade. na 5.ª Zona Eleitoral (Copacabana) o número de eleitoras (32.126) é superior ao de eleitores .... (31.985).

Na ZN

Na Zona Norte a disparidade, é elevada, como por exemplo na 24a. Zona Eleitoral, de Bangu em que existem 29.999 eleitores e apenas 8.844 eleito-

(Conclui na 2a. página)

CONCLUSÕES DA PRIMEIRA PÁGINA

Lacerda . .

tou também outro detalhe de importância a justificar a posição da UDN. não restava à bancada outra alternativa que acompanhar a maioria parlamentar que indicava a inclinação maciça de todos os partidos na aceitação da maioria absoluta.

Mesmo que para corresponder a uma linha tática do interêsse do sr. Carlos Lacerda os udenistas evoluíssem para renegar o princípio, o fato de terem o PTB e o PSD deixado a questão em aberto garantiria, com o apoio das pequenas bancadas, os votos suficientes para a sua aprovação.

A resposta que o presidente da UDN dará ao telegrama do governador da Guanabara, na próxima segunda-feira, será também uma carta, cuja divulgação ficará a critério do sr. Carlos Lacerda.

'Miss'-64 . . .

sabafo foi feito à nossa reportagem por Anginha, como é chamada "Miss" Brasil pelos íntimos, que está decidida a não mudar seu penteado, apesar de muitos a terem aconselhado, por achá-lo destoante para sua beleza.

Angela Vasconcelos afirma que sempre se penteou assim e que não será agora, que é "Miss" que vai mudar o que acha que lhe "cai bem".

Justificando ainda mais sua condição de môça simples, que confia apenas na sua beleza natural, declarou que seu guarda-roupa terá o menor número de peças possível — apenas quatro ou cinco vestidos estilo coquetel e mais uns três de maior requinte inclusive o de gala com que desfilará em Miami. "Mesmo assim — acrescenta — não haverá nenhuma sofisticação em nenhum dos modelos"

Com grandes esperanças de trazer para o Brasil o bicampeonato de beleza Angela disse que parte confiante e espera que "esta mesma confiança seja sentida por todos aquêles que me proclamaram a vencedora do concurso dêste ano"

Referindo-se às homenagens que recebeu em Curitiba declarou terem sido as que mais a emocionaram, citando especialmente o título de "Cidadã Honorária de Curitiba", que recebeu das mãos do prefeito daquela cidade, sr. Ivo Arzua

SUNAB . . .

estoque para fazer frente a qualquer tentativa de «lock-out» por parte dos produtores, segundo informou o sr. Fernando Murgel, diretor executivo da SUNAB. Adiantou estar o órgão perfeitamente apto à uma ação de repressão aos possíveis abusos no comércio da carne, que continua enquadrada na fórmula CLD (Custo, Lucro e Despesa)

Por outro lado, a SUNAB anuncia ter colocado na Bôlsa de Gêneros de São Paulo, grande quantidade de feijão de vários tipos, para venda a Cr$ 7.200,00 a saca. O mesmo foi feito na Guanabara, com a colocação do produto para ser vendido a Cr$ 7.000,00 a saca. Outra partida será entregue à COCEA.

Havia até . . .

ras. As notícias sôbre o adiamento das eleições está incluindo no retraimento do eleitorado, apesar das providências que o desembargador Oscar Tenório está tomando para incentivá-lo como a descentralização dos serviços de alistamento.

Impôsto . . .

correção de diferenças que venham a ser apuradas e as relativas a períodos anteriores. O mesmo ocorrerá com o Empréstimo Compulsório.

Ministério . . .

a contenção de despesas, atualização das tarifas e eliminação dos excessos salariais, passando de C$ 614,9 bilhões para .. Cr$ 350 bilhões, aproximadamente.

Administração

Providências administrativas foram tomadas em grande escala: 180 portarias e 300 decretos foram assinados, num esfôrço de recuperação e planejamento que ocupou, nestes três meses equipes de técnicos e administradores sob a orientação do chefe da Pasta — continua a nota.

Outras providências são citadas pela nota oficial, contestando a paralisação do órgão: aceleração da prestação de contas das autarquias e normalização de suas atividades funcionais: providências relativas à revisão de salários; elaboração de projetos de lei que possibilitem a normalização do serviço e a legalização de contratos em curso: e a transformação em obrigatoriedade da preferência ao transporte de bens e mercadorias do país

Finalmente, refere-se a nota do Ministério da Viação à exoneração do sr. Hélio Cruz de Oliveira da chefia do gabinete do ministro Juarez Távora, exoneração que, segundo o comunicado decorreu apenas do fato de ser êle exercido o cargo interinamente, e da necessidade de preencher definitivamente a chefia de gabinete.

Dutra . . .

iletrados ao âmbito municipal

Afirmou que as reformas que hoje estão sendo examinadas pelo Congresso e pelo Executivo não são de autoria ou de iniciativa, na formulação, do govêrno deposto do sr. João Goulart pois na sua administração elas haviam sido tratadas e pedidas ao Parlamento.

Industrial quer a reforma da CNI

O industrial Eurico Amado propôs à Junta Governativa da Confederação Nacional da Indústria, da qual é membro, que levasse ao Ministro do Trabalho um conjunto de planos para a reformulação das atividades institucionais da CNI.

Entre as medidas que serão sugeridas ao ministro Arnaldo Sussekind, destaca-se a escôlha rotativa do presidente da entidade, segundo o critério das regiões federativas. Assim, a região Norte e Nordeste daria um presidente, cabendo a lotação do cargo, nas gestões seguintes, às regiões Centro-Oeste e Sul. O primeiro a eleger-se sob êste sistema sê-lo-ia por sorteio, para se apurar qual região seria inicialmente contemplada. Ficaria proibida a reeleição do presidente.

Proporá ainda o sr. Eurico Amado a redução da Diretoria da CNI para nove membros, respectivamente, um presidente, dois vice-presidentes, três tesoureiros e três secretários. Tôdas as regiões federativas participariam dos quadros da diretoria.

Faz parte também das sugestões daquêle membro da Junta Governativa da CNI a apresentação de declaração de bens e de "curriculum vitae", por parte dos industriais que venham a participar de cargos diretivos da entidade máxima da indústria.

Enchente . . .

afirmou que tal circunstância faz com que sejam transferidos para a União e, especialmente para os Estados do Sul tôdas as vantagens auferidas no comércio internacional do Estado.

Disse o secretário da Fazenda, que o govêrno da Bahia pediu ao govêrno federal, medidas que restabeleçam o equilíbrio de suas finanças, através de um auxílio de Cr$ 15 bilhões e outras providências, e favoreçam os investimentos reprodutivos.

CL: decisão do Congresso foi . . .

Uma revolução não se faz para mudar homens.

Uma revolução se faz para mudar rumos.

E se os homens mudaram, não mudaram ainda os rumos do Brasil.

Não se conseguirá jamais dar comida ao povo se não corrigirmos imediatamente os erros da política econômica do Govêrno. E são erros acumulados durante trinta e tantos anos. E se em três meses o Govêrno não podia ter feito milagres em três horas o Govêrno pode definir o que pretende fazer.

Reforma e produção

Uma política de reforma social só se faz mediante uma política de aumento da produção.

Só produzindo mais comida se dá mais comida ao povo, que precisa dela para viver.

A carestia da vida não se cura com medidas ùnicamente policiais, nem com a improvisação de contrôles econômicos, que só favorecem a corrupção e dão margem à improvisação de falsos técnicos que não têm coragem de definir, sequer, a sua posição em face dos problemas nacionais.

Precisamos, sim, estar unidos.

Mas há uma condição fundamental desta união. É saber para que a união se faz. Saber quais são os seus objetivos. Por que se fêz uma revolução no Brasil?

Foi, apenas, para tirar do poder alguns comunistas?

E, apenas, para abrir alguns inquéritos, cujos resultados saem aos pedaços nos jornais e nas revistas semanais?

Acredito, sinceramente, que não. A revolução só teria motivos e justificações para fazer-se na medida em que se definisse e ainda não se definiu.

Cada cabeça, cada sentença e nenhuma dessas sentenças passa em julgado.

Fins da revolução

O Brasil está à espera de que a revolução diga se veio para mudar ou para manter o que estava errado.

Não adianta mudar o presidente do Instituto do Açúcar e do Alcool; o que adianta é mudar o Instituto do Açúcar e do Álcool se é que queremos ter açúcar.

Não adianta mudar o contrôle sôbre o leite; o que adianta é fazer as vacas darem mais leite. E vaca não dá mais leite com a SUNAB, do que dava com a COFAP.

Hoje tive, do senhor ministro da Fazenda a agradável notícia de que o Govêrno Federal aceita a idéia de prover de alguns recursos o Estado da Guanabara para que a Guanabara possa ajudar o Govêrno Federal no esfôrço para melhorar as condições de abastecimento.

O Govêrno do Estado da Guanabara não é, nem será, responsável pelo abastecimento do Estado e do país.

Podemos influir, e com esfôrço, e com que limitações no consumo, mas não podemos decidir do consumo sem influir na produção Não se consome senão aquilo que se produziu e a produção depende de uma política nacional, e não estadual ou municipal.

Qual é a política nacional da produção?

Ainda não foi definida.

E, em tôrno da definição da política nacional da produção é que é possível, e até indispensável, a nossa União.

O que interessa

Não me interessa a prorrogação de mandado.

Não me interessa a maioria absoluta.

O que me interessa é comunicar ao presidente da República que a banana-d'água está custando no Rio de Janeiro Cr$ 200,00 a dúzia e não tem quem compre banana no litoral de Santos, onde ela é produzida.

O que me interessa é informar ao presidente da República, que até agora não mudou a política econômica do Govêrno, e que se essa política econômica continuar a que foi nos últimos trinta anos, nós teremos mentido ao povo brasileiro dizendo que fizemos uma revolução.

Creio necessário advertir a quantos me estejam ouvindo, que não permitirei em tôrno do meu nome ou de minha posição política qualquer dúvida capaz de fazer crer que eu me atire contra os militares ou que permita que os militares se atirem contra mim.

Sem distinções

Não faço distinções entre miltares ou civis; faço distinção entre os que querem o bem do Brasil e os que querem a sua destruição.

Considero absolutamente necessário que o povo brasileiro saiba que foi esbulhado no seu direito e que deve lutar por êle, antes que êsse esbulho, essa escamoteação se confirme na votação no Congresso na próxima semana.

Mas, se o Congresso insistir nessa loucura, mais que loucura, estupidez, resta ao povo o direito de lutar na praça pública, de reclamar nas escolas, nas fábricas, nas fazendas, nas cidades, nos campos, pela devolução a cada um do direito que êle não delegou a ninguém — de escolher o presidente da República.

Nenhum deputado, nenhum senador recebeu do povo autoridade para votar por êle, senão aquilo que a Constituição assim define e delimita.

O Congresso não teve e nem pode ter podêres ilimitados e, muito menos, podêres para anular os seus podêres.

O Congresso não existe nem foi eleito para transformar o presidente da República em presidente perpétuo ou a prazo fixo, além do prazo do seu próprio compromisso

Presidente humilhado

Tenho a certeza de que ninguém estará mais humilhado neste país, mais envergonhado da conduta do Congresso, do que o presidente Castelo Branco, ao saber em que condições o Congresso, nessa madrugada, votou a prorrogação do seu mandato, caçando deputados em casa e nos corredores, para tangê-los como gado, para dentro do curral que se transformou a Câmara de Brasília.

Só faltou o clássico truque de fazer parar o relógio para poder completar a votação. Não é possível que, acima de tôdas as aflições do povo, ainda se coloquem sôbre o manto das aflições essa mais terrível de tôdas, que é a vergonha e a degradação. Se queriam popularizar o govêrno surgido da revolução, fizeram exatamente o necessário para conseguir o opôsto, pois não pode nenhum govêrno ser popular, quando começa por negar ao povo o direito de decidir.

Traição

Termino reafirmando ao povo brasileiro a minha disposição de sofrer com paciência a traição e não me deixar transformar em vítima de meus traidores, nem algoz de ninguém. Continuarei o meu trabalho na Guanabara. Continuarei à disposição do presidente da República para ajudá-lo, na medida de minhas modestas possibilidades, a conduzir a pesada tarefa que lhe cabe como presidente surgido do movimento revolucionário.

Curvar-me-ei à decisão da lei, mas protestarei pela devolução ao povo brasileiro do direito que esta madrugada lhe procuraram arrebatar. Sou fiel ao povo, à sua inspiração, à nossa vocação e a mais ninguém. Nem a homens nem a partidos que destróem uma revolução que não fizeram e, por não a terem feito, não souberam compreendê-la.

Serenidade e firmeza

É absolutamente essencial que o povo se conserve sereno, mas firme e mais do que nunca vigilante, pois a decisão do Congresso pode abrir para o povo brasileiro a perspectiva de dias ainda mais trágicos do que recentemente viveram.

Temos mais do que nunca que conservar a cabeça fria e não nos deixarmos arrastar pela provocação, nem dominar pela intriga. Triunfem, momentâneamente, os oportunistas; cantem vitórias prematuramente, os imediatistas; a vitória final será nossa, porque somos fiéis a ela, porque temos dignidade para merecê-la, porque temos disposição para conquistá-la pela única forma de conquistar vitórias duradouras: a perseverança, a confiança no valor da idéias e do testemunho pelo exemplo de cada dia.

Dirijo ao povo brasileiro essas palavras que visam a ser, ao mesmo tempo, de informação, de esclarecimento, de advertência e de apêlo.

Saiba o povo brasileiro que foi traído pela escassa, difícil e tumultuada maioria, formada esta madrugada em Brasília.

Mas saiba, também, que nem todos desertaram, que nem todos renegaram e que os que lhe são fiéis estão presentes".

O Centro Catarinense congratula-se com a Ouros Promoções, a Secretaria de Turismo, a Imprensa escrita, falada e televisada e o Povo Carioca pelo êxito absoluto do 1º FESTIVAL DA CERVEJA DA GUANABARA, e estende seus agradecimentos a todos os participantes, que contribuíram para o sucesso total do evento: Cia. Antarctica Paulista, Associação dos Servidores Civis do Brasil, Polícia Militar da Guanabara, Casa Westfália, Panduíche Indústria Alimentícia Ltda., Casanova S. A., Twist, Churrascaria P.rajá, Bar Luiz e Alka-Seltzer.

E, especialmente, agradece a Banda Treml, de São Bento do Sul, S. C., Banda Musical Rio Negrinho, S. C., Conjunto de Danças do Clube Concórdia, de Curitiba, Conjunto Tirolês, de São Paulo, e Conjunto de Danças da Casa do Minho, da Guanabara.

Caixa Econômica Federal do Rio de Janeiro

A CARTEIRA DE PENHORES realizará, na Rua Sete de Setembro, 187, LEILÃO DE PENHORES das agências:

MADUREIRA — jóias — dias 20 e 21 de julho do corrente ano cautelas emitidas ou renovadas em novembro de 1963.

MADUREIRA — mercadorias — dias 22 e 23 de julho do corrente ano.

cautelas emitidas ou renovadas em novembro de 1963
exposição: — das 8,30 às 11,30 horas — leilão a partir das 12 horas

COPACABANA — jóias — dia 24 de julho do corrente ano cautelas emitidas ou renovadas em julho, agôsto, setembro e outubro de 1963
exposição: — das 8,30 às 12,30 h — leilão a partir das 13 h

Os mutuários que desejarem retirar de leilão os objetos empenhados poderão fazê-lo até o momento do pregão, mediante o pagamento dos respectivos débitos.

CATALOGOS ESPECIFICADOS SE ENCONTRAM À DISPOSIÇÃO DO PÚBLICO. DURANTE A EXPOSIÇÃO E O LEILÃO

Companhia Nacional de Navegação Costeira
AUTARQUIA FEDERAL

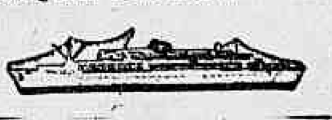

Navios para passageiros classe internacional, ar condicionado e piscinas.

Linhas regulares para Rio Grande, Santos, Rio de Janeiro, Salvador Recife, Fortaleza e Belém.

PRÓXIMAS SAÍDAS:

Para o Norte:		Para o Sul:	
Rosa da Fonseca	8/ 8/64	Rosa da Fonseca	27/ 8/64
Princesa Isabel	22/ 8/64	Princesa Isabel	9/ 9/64
Rosa da Fonseca	5/ 9/64	Rosa da Fonseca	23/ 9/64
Princesa Isabel	19/ 9/64	Princesa Isabel	7/10/64
Rosa da Fonseca	3/10/64	Rosa da Fonseca	21/10/64
Princesa Isabel	17/10/64	Princesa Isabel	4/11/64
Rosa da Fonseca	31/10/64	Rosa da Fonseca	18/11/64
Princesa Isabel	14/11/64	Princesa Isabel	2/12/64
Rosa da Fonseca	28/11/64	Rosa da Fonseca	16/12/64
Princesa Isabel	12/12/64	Princesa Isabel	30/12/64

Reservas e aquisição de passagens na Agência da Costeira (Rua Sacadura Cabral, 85 — Telefones: 23-3433 e 23-5542 — próximo à Praça Mauá), ou nas Agências filiadas à A.B.A.V.

APTº CONSTRUTORA CANADÁ

3 quartos, salão, demais dependências. — RUA URUGUAY, 515. Passo contrato, preço fixo. Motivo viagem. Tratar sr. HÉLIO. — Telefone 22-8512, pela manhã.

ANTES DE COMPRAR APARTAMENTOS ANALISE AS OFERTAS DA

ORCAL IMÓVEIS
COMPRA VENDA ADMINISTRAÇÃO DE PROPRIEDADES INVESTIMENTOS

Av. Amaral Peixoto, 334 conj. 505/6
Tels.: 2-1967 e 2-3384
NITERÓI

CARROS DA SIMCA

O QUILÔMETRO

VENDEM-SE todos os produtos da linha de fabricação da SIMCA DO BRASIL. Aceita-se troca e facilita-se o pagamento TRATAR pelos tels.: 30-9758 e 23-3436

LICEU IMPÉRIO
CORTE E COSTURA
LARGO DE SÃO FRANCISCO DE PAULA, 26 - 12.º andar. Grupo 1.220 — Tel.: 43-4284
Das 2 às 5 hs, exceto quarta-feira e sábado

SEMPRE UMA PEÇA COMPLETA EM CADA ESPETÁCULO:
"GRANDE TEATRO DE GALA"
CARTAZ DOMINICAL (9 DA NOITE) NA
RÁDIO MAYRINK VEIGA
COM A PARTICIPAÇÃO DOS GRANDES NOMES DO RADIOTEATRO
— OFERECIMENTO DOS "PRODUTOS BEDRAN"

DOENÇAS DO CORAÇÃO
DIA E NOITE — SERVIÇO DE EMERGÊNCIA
CLÍNICA DR. EUGÊNIO SILVA CARMO
Eletrocardiografia — Fonocardiografia — Raios X — Oxigênio — Laboratório — Prevenção (Chek-up) — Diagnóstico precoce — Quartos de recuperação — Tratamento intensivo — Rua Barão de Ipanema, 82 — 4.º andar — Fone: 37-3914 — Copacabana

NERVOSO?

O calor do Rio o deixa irritado? Não hesite! Vá passar algum tempo na

Clínica de Repouso Sta. Helena

onde V. Sa. terá um ambiente familiar e tranqüilo excelente passadio e acomodações confortáveis a baixo custo.

Anote o enderêço: RUA DOS EXPEDICIONÁRIOS n.º 144, BINGEN — PETRÓPOLIS

Informações com Da. Zélia ou com o médico residente Dr. Abílio pelo telefone: Petrópolis 4561

Direção técnica: Profs. Maurício de Medeiros, Eurico Sampaio e Paulo Hervê

LOJAS MURRAY S/A
(ELETRICIDADE)

Concessionários exclusivos de produtos FRIGIDAIRE, associam-se às solenidades festivas, que marcam a passagem do 36º aniversário do DIARIO CARIOCA.

MATRIZ: Rua Rodrigo Silva, 18-A

FILIAIS: Rua Carvalho de Souza, 282 — Madureira
Rua José Maurício, 101, Loja 'D' — Penha

DEPÓSITOS: Praça 11 de Junho, 26-B
Rua Bonfim, 333

CPI DO DNOCS INDICIA EX-MINISTRO DE JANGO

BRASÍLIA INFORMA

MAURITÔNIO MEIRA

Castelo a Costa e Silva: 'pertenço à Revolução'

O presidente Castelo Branco disse, ontem, à tarde, ao ministro da Guerra, general Costa Silva, que "não se pertence, mas sim à revolução", procurando significar que nunca poderia se constituir num obstáculo de qualquer natureza à marcha revolucionária, no caminho de cumprimento dos propósitos que determinaram sua deflagração. O chefe do govêrno fêz a observação ao ministro, em meio a comentários sôbre o episódio da madrugada de ontem, quando o Congresso Nacional aprovou a prorrogação do mandato presidencial pelo número estritamente indispensável de votos, em meio a um tumulto de plenário que durou vários minutos e provocou tôda sorte de reações Tanto na conversa com o ministro da Guerra, como posteriormente em contato com o general Cordeiro de Faria, ministro do Interior, o presidente se mostrava tranqüilo, satisfeito em nenhum momento se sentindo atingido pelos resultados de uma decisão, a do Congresso, em que não procurou influir em nenhum momento Num certo momento da conversa, o presidente Castelo Branco observou que só lhe caberá cumprir a lei de prorrogação, desde que o Congresso confirme — como se espera — seu pronunciamento de ontem em reunião já convocada para a próxima têrça-feira.

As declarações do presidente aos dois ministros serviram para dissipar o ambiente de apreensões que sobreveio em Brasília, como conseqüência da pouca expressiva votação da Câmara Federal. Com efeito, poucas horas depois da histórica votação, o deputado Antônio Feliciano, do PSD de São Paulo, confidenciava ao deputado Régis Pacheco, presidente do PSD da Bahia, ter recebido informações segundo as quais o presidente Castelo Branco se dispunha a escrever uma carta ao presidente do Congresso, solicitando a retirada da mensagem da maioria absoluta — o que é legalmente impossível. A disposição presidencial, na versão do parlamentar paulista, seria motivada pela apertada votação da Câmara Federal. A improcedência da informação transmitida ao deputado Feliciano ficou demonstrada pelo estado de espírito do marechal durante a conversa com seus dois ministros. Entretanto, íntimos do presidente — como o deputado Paulo Sarazate — tomado pelo clima emocional provocado pelos acontecimentos da madrugada, se mostravam apreensivos ante a possibilidade de uma recusa pública de parte do presidente, "em face daquela votação inexpressiva". Ao deputado Sarazate o senador Filinto Müller — dos mais intransigentes defensores da prorrogação, menos pelo presidente do que para permitir a coincidência dos mandatos — objetou: "O presidente jamais poderia fazer isso, pois significaria desprezar 205 votos para ficar com 90 e poucos".

Alterar o "impeachment"

Partindo do princípio de que os costumes fazem as leis, o ex-ministro Oliveira Brito, do PSD BA, defendia ontem a tese de que é indispensável, face a evidência dos fatos, alterar-se quanto antes o dispositivo constitucional que trata do "impeachment" do presidente da República, para que perdura a existência de dois têrços do Congresso Nacional. E' de opinião de que a exigência seja diminuída para maioria absoluta, para que tenha condições de exeqüibilidade — o que até agora não aconteceu.

Para o parlamentar baiano chegou mais depressa do que imaginava o momento de o Congresso se penitenciar por não ter acolhido, em 1962, sua emenda através da qual se permitiam alterações na Constituição, por maioria absoluta, em pontos determinados. "Todos êsses acontecimentos desagradáveis teriam sido evitados" — sustenta o parlamentar pessedista — inclusive porque o sr. João Goulart não teria condições de derrubar o parlamentarismo através da bandeira das reformas".

Culpa do Congresso

Dentro dêsse mesmo espírito de crítica ao Congresso — que, na opinião dos mais influentes deputados das diversas correntes partidárias — saiu-se muito mal do episódio, o deputado Ovídio de Abreu chega até ao ponto radical de declarar que "como está se comportando, o melhor é fechar o Congresso". O líder da influente bancada pessedista mineira — um conservador por formação e ação — sustenta que o Congresso não pode continuar se comportando de maneira hostil ao govêrno, sobretudo quando se trata de um Congresso "consentido e expurgado" pela revolução de março. "Nesta Casa — observa, com veemência — nada se tem decidido com o pensamento voltado para o interêsse nacional".

Voto da emoção

Êste é um fato que jamais poderá ser confirmado, a despeito de verdadeiro. Em meio à natural tensão nervosa de que se achava possuído, vendo esgotarem-se as possibilidades de atingir-se os 205 votos indispensáveis à prorrogação, o secretário Aniz Badra contou como "sim" o voto do deputado Oséas Cardoso, da UDN de Alagoas. Acontece que o sr. Oséas Cardoso, sistemàticamente, não comparece a sessões conjuntas do Congresso, em face de sua mortal inimizade com o senador Silvestre Péricles, diante de cuja presença, segundo declara a amigos, não sabe se terá condições de se conter. Passada a votação, em casa, o deputado Oséas Cardoso teve conhecimento do fato através de seu colega Segismundo Andrade e se decidiu a "ficar firme".

Petebistas na NOVACAP

O prefeito Plínio Cantanhede enviou um ofício ao líder da Oposição, sr. Doutel de Andrade, solicitando a indicação de dois elementos do PTB para integrarem a diretoria e o Conselho da NOVACAP. Aparentemente, a notícia poderá parecer um absurdo, em face das atuais circunstâncias. Mas é que o prefeito, no seu senso de cumprimento de dispositivos legais, resolveu cumprir a lei de criação da NOVACAP que torna obrigatória a presença da Oposição em seus cargos de direção. Por via das dúvidas, o prefeito levou o assunto à consideração do presidente Castelo Branco, que assim decidiu, com firmeza: "E' lei? Então cumpra".

Emendas à Remessa de lucros esperam relatores no Senado

Já aprovado pela Câmara dos Deputados, deu entrada, ontem, no Senado, o projeto do Executivo que disciplina a aplicação de capitais estrangeiros e as remessas de valôres para o exterior. A matéria foi despachada para as comissões de projetos do Executivo e de Finanças, cujos presidentes são, respectivamente, os srs. João Agripino (UDN-PB) e Argemiro de Figueiredo (PTB-PB), que não designaram ainda os relatores para a matéria.

O sr. Ermírio de Morais (PTB-PE) anunciou que combaterá o projeto aprovado, por apenas seis votos, pela Câmara, apresentando emendas que o torne semelhante ou igual ao anteriormente aprovado pelo Congresso, "a fim de dar aos deputados nova oportunidade de manter as disposições da lei de remessa de lucros na forma do que atualmente vige". Entende o senador pernambucano que a votação ocorrida na Câmara "não espelha as verdadeiras tendências daquela Casa", podendo ser alterada, "desde que surja outra chance".

EMENDAS

Apurou-se ainda que outros senadores pretendem apresentar emendas ao projeto, pelo menos estabelecendo um certo contrôle do Govêrno sôbre as aplicações e remessas. Sabe-se que o sr. Agripino já teria manifestado ao sr. Mem de Sá, provável relator na comissão de projetos do Executivo, que não concorda de maneira nenhuma com o texto enviado pelo Govêrno.

AUMENTO DOS PARLAMENTARES

Em sessão extraordinária, foi aprovado o projeto da Câmara que abre o crédito suplementar de ..... Cr$ 11.882.465.000,00 para ocorrer às despesas com o pagamento do aumento dos deputados e senadores, bem como do funcionalismo das duas Casas, no corrente exercício (cinco meses). Cêrca de 8 bilhões dêsse crédito são para a Câmara e o restante para o Senado.

MENSAGENS

Foram lidas no expediente e encaminhadas à Comissão de Relações Exteriores, as mensagens presidenciais indicando os diplomatas Manoel Pio Corrêa Júnior, João Augusto de Araújo Castro e Edgar Bandeira Fraga de Castro para embaixadores, respectivamente, no Uruguai, Grécia e Suíça.

SERVIÇO MILITAR

Para aprovar normas disciplinadoras de seus trabalhos, voltará a reunir-se, na próxima têrça-feira, a Comissão Mista incumbida de dar parecer sôbre o projeto do Executivo, que introduz alterações na Legislação sôbre a prestação do Serviço Militar.

COMISSÃO DE MINAS E ENERGIA

O sr. Ermírio de Morais (PTB-PE), presidente da Comissão de Minas e Energia, enviou carta ao ministro Vasco Leitão da Cunha, das Relações Exteriores, pedindo informações a respeito do acôrdo sôbre privilégios e imunidades da Agência Internacional de Energia Atômica, a fim de que aquela Comissão possa deliberar sôbre projeto de decreto Legislativo que aprova o texto do referido acôrdo.

SATURNINO BRITO

O sr. Aloísio de Carvalho (PL-BA) homenageou a memória de Saturnino Brito, engenheiro sanitarista, sendo apoiado por. Argemiro de Figueiredo, Eurico Resende e Ermírio de Morais registrando o centenário do seu nascimento.

SUPLENTE

A Mesa do Senado convocou o sr. João Pedro Gouveia de Carvalho Vieira, suplente do sr. Vasconcelos Tôrres (PTB-RJ), que entrou em gôzo de licença.

OBRAS DA BR-29

O sr. Goldwasser Santos (PTB-Acre) fêz um apêlo ao ministro Juarez Távora, da Viação, no sentido de determinar o reinício das obras da BR-29, que numa extensão de 2.850 quilômetros, vai de Cuiabá à fronteira do Peru, pondo em destaque a pobreza dos transportes da região amazônica.

WASHINGTON

Foi aprovado na ordem do dia, o projeto que autoriza o Executivo a alienar, por intermédio da Embaixada do Brasil, em Washington, o imóvel pertencente ao patrimônio nacional, situado na Rua 42, na capital norte-americana, e com os recursos da venda construir nova Chancelaria do Brasil nos EE. UU.

DIA DO GARIMPEIRO

Foi aprovado projeto que institui o dia 2 de fevereiro como o "Dia Nacional do Garimpeiro".

O ex-ministro Oliveira Brito (PSD-BA) comparecerá perante a Comissão Parlamentar de Inquérito que apurou irregularidades no 4º Distrito do DNOCS, a fim de defender-se das acusações que lhe foram feitas no inquérito realizado pela dita CPI, na Bahia.

A Comissão de Inquérito deveria ter discutido, ontem, o relatório do sr. Paulo Mansur (PTB-BA), mas em virtude de solicitação feita ao seu presidente pelo deputado Medeiros Neto (PSD-AL), no sentido de que o sr. Oliveira Brito pudesse ali comparecer como parlamentar para ser ouvido a respeito das acusações, a apreciação do relatório foi adiada para a próxima semana. O sr. Medeiros Neto fêz a solicitação em nome do PSD, partido ao qual êle e o sr. Oliveira Brito pertencem.

CÂMARA EXAMINARÁ PLANO HABITACIONAL

Com o assessoramento da senhorita Sandra Cavalcanti secretária dos Serviços Sociais da Guanabara, a Comissão Especial da Câmara dos Deputados iniciou ontem, o exame das 103 emendas apresentadas ao Plano Habitacional do Govêrno, no Senado Federal. A Comissão Especial recebeu e começou a examinar, também, sugestões que foram feitas à matéria pelo Instituto Brasileiro de Arquitetos.

O trabalho dos membros da Comissão Especial deverá estar concluído na próxima segunda-feira, a fim de que o plenário se manifeste a respeito das alterações propostas.

AUMENTO DE CAPITAL APROVADO NA CÂMARA

No parecer favorável ao projeto do Poder Executivo que abre um crédito especial de 16 bilhões de cruzeiros, para subscrição dos aumentos de capital da Fábrica Nacional de Motores S/A., pelo Tesouro Nacional, o deputado Henrique Turnes (PDC-SP) declarou que esperava tivessem os atuais dirigentes da emprêsa descoberto soluções capazes de resolver os magnos problemas da FNM. Mas se verificar ser isso impossível — acrescentou — é de recomendar-se que o govêrno a aliene, uma vez que já cumpriu o seu papel de pioneira.

Na sua argumentação, o relator revela que a própria FNM acusou ter gasto de janeiro a junho de 1962 25,33 por cento com operários, enquanto as congêneres nacionais gastam com a mesma despesa 6,2 por cento. Enquanto as outras conseguiram em 1962 um lucro líquido de 3,1 por cento, o prejuízo da FNM atingiu 43,97 por cento. Demonstrou ainda que segundo o balanço relativo a 1962, apresentado à Câmara, ao lado da receita de venda de veículos e sobressalentes, da ordem de 5 bilhões e 119 milhões, exibia um gasto com a administração e custo de vendas de 8 bilhões e 395 milhões de cruzeiros.

PLENÁRIO

O parecer do sr. Henrique Turner foi aprovado, ontem, na Comissão de Finanças da Câmara dos Deputados, devendo agora ser apreciado pelo plenário daquela Casa Legislativa, uma vez que já foi aprovada pelas demais comissões técnicas para onde fôra distribuído.

APROVADA A LOTERIA ESPORTIVA

O Comitê Olímpico Brasileiro fica autorizado a promover, em todo o território nacional, concursos esportivos sob a forma de prognósticos de resultados de partidas de futebol, visando ao amparo das entidades esportivas, ao desenvolvimento do esporte nacional e à construção de instalações esportivas, de acôrdo com o substitutivo da Comissão de Constituição e Justiça da Câmara dos Deputados, aprovado pela Comissão de Educação e Cultura nos têrmos do parecer do senhor Derville Allegretti (MTR-SP).

Os concursos serão aprovados nos têrmos do plano aprovado pelo Ministério da Fazenda e publicado no Diário Oficial da União de 22 de fevereiro de 1960, passa a vigorar juntamente com o qual, para todos os efeitos, a lei de criação da Loteria Esportiva. Ao Ministério da Fazenda, pela Diertoria de Rendas Internas, compete fiscalizar a execução dos concursos, velando pela observância do plano e pela garantia dos direitos dos participantes.

CB examina problema de aeroviários

Interventores nos Sindicatos Nacionais dos Aeronautas e Aeroviários que renunciaram ao cargo serão recebidos às 11,30 horas de hoje pelo presidente Castelo Branco, no Palácio das Laranjeiras.

Aeronautas e aeroviários decidiram adiar para amanhã a realização da assembléia conjunta para decretação de greve geral, atendendo a sugestão do ministro do Trabalho, sr. Arnaldo Sussekind.

SALÁRIO

Os interventores renunciaram ao cargo por discordarem da decisão governamental, contrária ao pagamento do reajustamento salarial das duas categorias profissionais. O presidente Castelo Branco anunciou que decidirá o impasse dentro destas 72 horas.

Ministro felicita 'Diário'

Por motivo do transcurso do seu 36º aniversário o vice-almirante Ernesto de Melo Batista, ministro da Marinha, enviou telegrama ao DIARIO CARIOCA, transmitindo votos de prosperidade e de constantes serviços para o bem da Pátria.

Igualmente registramos mensagem de felicitações do senhor Georges Mac Clenahan, secretário da Embaixada da França e chefe do Serviço de Informações e Imprensa, telegrama dos senhores H. Henry Davis, diretor da UPI, no Rio de Janeiro, tenente-coronel Ruas, chefe da Comissão Diertora de Relações Públicas do Exército, Irênio Pereira Delgado, Chefe de Relações Públicas do Pôrto do Rio de Janeiro, senhor Brás Filho, presidente da Congregação Cívica dos Carteiros, Antônio Santos Dias, presidente do Centro Nacional dos Alfaiates, sr. Camargo, Monitor dos Carteiros da Lapa, Halrton dos Santos, diretor do IBOPE, ofícios dos srs. José Silva, presidente do Clube Ginástico Português, e do presidente da Federação Carioca de Pugilismo, sr. A. Almeida.

Deputado contra a importação de automóveis

O deputado Italo Fittipaldi (PSP-SP) elaborou anteprojeto de lei, que encaminhará à Câmara na próxima semana, regulamentando a importação de automóveis.

O projeto proíbe a importação de veículos de fabricação estrangeira ... qualquer pretexto.

Na justificativa, assevera que existem vários brasileiros trabalhando em Nova Iorque e em outras cidades americanas, à espera da conclusão do período de seis meses de carência, para então voltarem trazendo carros do último tipo como bagagem. O mesmo ocorre com militares que vão servir no exterior.

No projeto há um item definindo o problema da venda de automóveis pelos diplomatas estrangeiros a fim de coibir alguns abusos que se repetem com insistência nos últimos tempos.

MILITARES & ADJACÊNCIAS

FABIANO VILLANOVA

Segurança observa Lacerda-65

Cumprindo determinações superiores, oficiais ligados ao Conselho de Segurança Nacional iniciaram o levantamento da repercussão que obtiveram, nos meios militares, as declarações do sr. Carlos Lacerda na luta que manteve para evitar a prorrogação do mandato do presidente Castelo Branco.

Segundo estamos informados, o que forçou êsse trabalho dos secretas foi o fato de desde a última quarta-feira haverem sido espalhados boatos nos Ministérios militares de que o governador da Guanabara tinha o apoio de diversas correntes para a sua tese.

Enquanto isso, o deputado Mac Dowell Leite de Castro anunciava à alguns amigos que a bancada udenista na Assembléia Legislativa vai defender a prorrogação do mandato do governador carioca. Disse mesmo, não ter importância o sr. Carlos Lacerda não desejar a prorrogação, pois ela pertenceria ao vice-governador Rafael Magalhães.

CIDADÃO GOIANO

O ministro Costa e Silva que se encontra em Brasília, viajará hoje, para Goiânia, onde será alvo de diversas homenagens. Na Assembléia Legislativa, receberá o Título de Cidadão Goiano, que lhe foi conferido numa homenagem especial. Durante o fim-de-semana realizará inspeções nas unidades do Exército ali aquarteladas, só retornando ao Rio, segunda-feira à tarde.

GUERRA GLOBAL

Ao receber a visita do sr. Paul T. Hellyer, Ministro da Defesa do Canadá, o general brasileiro Carlos Flôres de Paiva, comandante das Fôrças de Emergência das Nações Unidas (FENU) referindo-se, num discurso ao que deve ser a futura FENU, a caracterizou como "tropa em que devem equilibrar-se as características das Unidades e as exigências da integração".

Em outro trecho de sua oração, o comandante da FENU apontou o perigo de surgir uma guerra global, não obstante, funcionem como elementos de discussão o equilíbrio do poder e o temor de holocausto. E acentuou : "Tensões surgidas em razão de antagonismos ideológicos e o surgimento de novos países independentes nas lutas de todos os povos por um melhor lugar ao sol, podem, subitamente, degenerar em guerra de vulto.

CRISE DA MARINHA

Nos próximos dias, será divulgado um trabalho elaborado por professôres de psicologia das Universidades Brasileiras com respeito às tensões e conflitos sempre existentes entre os subalternos da Marinha de Guerra, que são considerados quase como "soldados profissionais". Tais estudos psico-sociais foram solicitados pelo ex-ministro Sílvio Mota quando a agitação na Marinha alcançava o seu ápice e prosseguiram, normalmente, depois do Movimento de 31 de março.

BRIGADEIROS

Em audiência especial, o Ministro da Aeronáutica apresentou ao presidente Castelo Branco os tenentes-brigadeiros Joelmir Campos de Araripe e Clóvis Monteiro Travassos; os majores-brigadeiros Carlos Alberto Huet de Oliveira, João de Almeida, Teófilo Otôni de Mendonça, Osvaldo Belloussier, João Mendes da Silva, Armando Serra de Meneses e João Adil de Oliveira, todos recentemente promovidos aos atuais postos.

JUSTIÇA

O Presidente da República assinou decreto concedendo a Medalha da Ordem do Mérito Santos Dumont ao juiz-auditor José Bezerra Filho, titular da Segunda Auditoria da Aeronáutica. A entrega da condecoração será feita em solenidade a ser realizada no próximo dia 20, no Quartel General da III Zona Aérea. Ao todo, 76 personalidades civis e militares serão condecoradas.

PRISÕES

O Conselho Permanente de Justiça da Primeira Auditoria de Aeronáutica, sob a orientação do juiz Flávio Luçan de Oliveira, decretou ontem, a prisão preventiva de 13 ex-sargentos da FAB, que recentemente foram excluídos sob a acusação de haverem participado da rebelião de Brasília. Entre as prisões determinadas, destaca-se a do sr. Antônio Prestes de Paula, considerado líder daqueia revolta de subalternos.

CARTUCHOS

Na próxima quarta-feira, oficiais do Conselho de Segurança Nacional levarão uma caravana de jornalistas para visitar as fazendas de propriedade do sr. João Goulart, numa viagem de sete dias, que alcançará Goiás, o Alto Xingú, Mato Grosso e o Rio Grande do Sul. No dia 20, os oficiais do CSN que fizeram o levantamento das terras do ex-presidente, darão maiores informes à imprensa. ● O coronel Edson Freitas, comandante da Polícia Militar fêz uma visita de inspeção no 3º Batalhão da PM. ● O Presidente Castelo Branco ao receber no Palácio do Planalto, 36 oficiais das três armas, alunos do Curso do Estado Maior e Comando das Fôrças Armadas, que se encontravam acompanhados do general José Hermínio Corrêa da Costa, diretor da Escola Superior de Guerra, encerrou o seu discurso assim : "Os senhores têm a missão, após a conclusão do curso, de tudo fazerem pela firme coesão das Fôrças Armadas, em benefício do Brasil. ● Vários dos alunos da ESG que estiveram no Palácio do Planalto foram discípulos do marechal Castelo Branco. ● O Clube Naval avisa que as inscrições para a Festa de Debutantes a ser realizada em outubro, já se encontram abertas na gerência. ● Aula inaugural do Curso de Pesquisa Operacional, promovido pelo Instituto de Pesquisas da Marinha, será proferida no próximo dia 3 de agôsto. ● Regressou a Santa Maria, onde comanda a 3ª Divisão de Infantaria, o general José Sinval Lindemberg, que estêve no Rio a serviço de sua unidade. ● Deixou o comando da 2ª Companhia do 1º Batalhão de polícia do Exército, o capitão Hélio de Oliveira, que vai cursar a EsAO. ● Está marcado para o próximo dia 23, o início do Campeonato de Basquetebol das Fôrças Armadas. ● A Escola de Veterinária do Exército comemorou ontem, mais um aniversário de sua fundação. ● O sargento Ciro Vogt presidente do Clube dos subtenentes e sargentos do Ecército, desmentiu que pretenda ser candidato a deputado federal nas próximas eleições ● Três aviões da FAB vêm sendo empregados no transporte de gêneros de primeira necessidade para atender aos flagelados do Rio Grande do Norte. ● O Govêrno francês agraciou com a "Medaille Del Aeronáutique de la République Française" os brigadeiros Jussaro Fausto de Sousa e Antônio Raimundo Pires e o mal-av Aloísio Gonzaga da Cunha Nóbrega. ● Regressou ao Rio de Janeiro, o brigadeiro Armando Perdigão diretor do Pessoal da Aeronáutica. ● O capitão-tenente Roberto Buarque Goulart foi designado a servir como ajudante-de-ordens do comandante-em-chefe-da-Esquadra. ● O general Otacílio Terra Ururaí estará amanhã, em Macaé

Espanha: 25 anos de paz

MANCEL AULIS

A ESPANHA apresenta hoje, ao celebrar sua Festa Nacional, um acêrvo de realizações positivas fruto de 25 anos de paz.

Isto é o que impressiona os espanhóis e os milhões de turistas que visitam a Espanha. E também é o que desconcerta seus adversários, para os quais uma coisa é o reconhecimento das verdades da atual Espanha e outra coisa muito distinta, que tanto progresso se deva, precisamente ao regime de Franco.

Naquilo, porém, em que todos têm de concordar é na transformação milagrosa que êsses 25 anos trouxeram à Espanha. Mas aqui porém, se abre a discussão se a paz se deve ao homem ou ao seu regime.

Para uns o segrêdo do progresso espanhol consiste em que um regime mau, servido por homens bons e capazes, acaba por tornar-se bom e aceitável, pois o que importa, dizem, na realidade, é o homem. Para outros é o contrário, isto é, crêem que é o regime que faz os homens serem bons e capazes. E assim a discussão vai ao infinito.

Que a Espanha de hoje, a Espanha que neste dia celebra a sua data nacional é um País remoçado e pujante, é algo que ressalta aos olhos de quantos visitam aquela Nação. Uma verdade que reconhecem até mesmo os intelectuais que há 25 anos combateram o atual regime de armas na mão. Mas o tempo tudo muda, tudo transforma: e os intelectuais de 1936 não são mais aquêles rebeldes que foram nem tampouco esta Espanha resultou naquilo que tanto foi apregoado e tanto se temia.

Para os espanhóis de hoje o que importa é que o seu País ontem era pobre, mas hoje já não o é mais.

Urgia disciplinar e valorizar os homens e as coisas dentro das técnicas atuais.

Frisam os espanhóis: «O que foi feito, foi feito, porque alguém soube mandar».

Em nenhuma outra parte do mundo, dá-se tanto valor à paz, pois o povo espanhol tem vivido mais dias de guerra em sua longa história universal. E nesta história espanhola — não se esqueça — êstes 25 anos de paz que o País está vivendo, são os primeiros e os únicos. Por isso não deveria parecer tão paradoxal que essa paz tenha sido ganha e sustentada, precisamente por um homem de guerra.

Do regime de Franco sabemos pouco. O que mais ressalta no caso é que seus ministros têm todo o poder de que necessitam em sua esfera de ação, não para um pequeno período anual, mas para muitos. Em 25 anos de govêrno Franco trocou de equipe apenas quatro vêzes.

Hoje a Espanha acerta seu passo pelo dos países mais avançados, graças a uma equipe de homens jovens, com altos ideais. Nas finanças, na economia, no impulso industrial, no campo, na educação, na política exterior dinâmica e nas próprias revelações que surgem com o turismo, a Espanha mostra um vigor e uma originilidade inusitados.

Provàvelmente o tempo vem trabalhando para Franco porque Franco tem trabalhado, também, para o tempo. Com calma, com sacrifício, sem alardes, sem demagogia, sem mêdo e sem camarilhas, mostrando-se em público sempre discretamente (como também sua família), ágil para adaptar-se às exigências dos tempos, rápido em rodear-se de homens jovens confiantes em Deus e perseverante em si mesmo.

Este caso de Franco e de sua Espanha constitui na realidade um dos mais estranhos e apaixonantes de nossa época.

AVISO AOS CONSUMIDORES DE ENERGIA

Para expansão e melhoramento da rêde de distribuição de energia elétrica, e segurança do pessoal que realiza êsses serviços, torna-se indispensável a interrupção de eletricidade nos seguintes logradouros:

AMANHÃ

19/7/64 (DOMINGO)

ZONA SUL

Período aproximadamente das 7,00 às 17,00 hs.
LEBLON
RUAS: General Venâncio Flôres, Professor Artur Ramos, General Urquiza.
AVENIDA: Ataulfo de Paiva.

GAMBÔA

Período aproximadamente das 8,00 às 14,00 hs.
GAMBÔA
RUAS: Cordeiro da Graça, Comandante Garcia Pires, São Cristóvão.
AVENIDAS: Francisco Bicalho, Avenida Rodrigues Alves.

ZONA NORTE

Período aproximadamente das 7,00 às 10,00 hs.
CATUMBI
RUAS: dos Coqueiros, Dr. Agra, Gonçalves, Santa Catarina, Miguel Rezende.
TRAVESSAS: Dr. Agra Filho, Marieta.
Período aproximadamente das 9,00 às 12.00 hs.
RIO COMPRIDO
RUAS: Santa Alexandrina, Paula Ramos.
Período aproximadamente das 7,00 às 15,00 hs.
TIJUCA
ESTRADA: das Furnas.
Período aproximadamente das 7,00 às 16,00 hs.
SÃO FRANCISCO XAVIER
RUAS: João Rodrigues, Santos Neto, Licínio Cardoso.

SUBÚRBIOS DA CENTRAL

Período aproximadamente das 7,00 às 16,00 hs.
BENFICA
RUA: Matupiri.
LARGO: Benfica.
AVENIDA: Suburbana.
Período aproximadamente das 7,00 às 15,00 hs.
ENGENHO NÔVO, MÉIER, PIEDADE
RUAS: Maria Calmon, Dr. Pacheco Faria, 24 de Maio, Hermengarda, Isolina, Lins de Vasconcelos, Luiz Bezerra, Cabuçu, Lima Barreto, Combal, Violante, Goiaz, Emilio de Menezes.
Período aproximadamente das 7,00 às 10,00 hs.
CASCADURA (JACAREPAGUÁ)
RUAS: Virginia Vidal, Tapera, Elvira da Fonseca, José Braga, Silva Lima, Renato Meira Lima, Cândido Figueiredo, Henriqueta, Pedro Luiz.
ESTRADA: Covanca.
AVENIDA: Geremário Dantas.
Período aproximadamente das 12,00 às 15,00 hs.
RUAS: Retiro dos Artistas, Joaquim Tourinho, Artur Orlando, Caniú, Felix Cramer, Ministro Gabriel, Piza, Imutá, Pintor Leandro Joaquim, Professor Henrique Costa, Lopo Saraiva, Samuel das Neves, José Silva, Olimpio do Couto.
ESTRADAS: da Esteira, do Tindiba.
AVENIDA: Geremário Dantas.
Período aproximadamente das 7,00 às 16,00 hs.
BENTO RIBEIRO
RUAS: Paramirim, Domingos Santos, Mário Hermes, José de Queirós, Teresa dos Santos, Santa Isabel, Mário Mota, Iruê, Atibaia, Igoá, Pacheco da Rocha, Corumbiara, Jurubaiba, Miranduba, Monte Carmelo, Traipu, Bagdad, Muaçu, Marapé, Pocatu, Conde Rezende, Marapé.
Período aproximadamente das 8,00 às 16,00 hs.
MARECHAL HERMES, SENADOR CAMARÁ
RUAS: Costa Filho, Hugo Barreto, Ricardo Pilar, Conde Paes Leme, Santa Márcia, Tenente Sales.
AVENIDA: Santa Cruz.

SUBÚRBIO DA LEOPOLDINA

Período aproximadamente das 7,00 às 17,00 hs.
RUAS: Cardoso de Morais, Adail, Francisca Hayden, Bonsucesso, Bias Fortes, Dona Isabel.
AVENIDA: Teixeira de Castro.
PRAÇAS: Bonsucesso, Lopes Ribeiro.

ESTADO DO RIO

Período aproximadamente das 8,00 às 16,00 hs.
ITAGUAÍ
RUAS: Ipê, Ipoba, Prefeito José Maria de Brito, Curvelo Cavalcânte, Dr. Monteiro Filho, General Bocaiúva, Paulo Duarte, Monteiro Mendes das Flôres, Coronel Freitas, Projetada 5, Amélia Louzada.
ESTRADAS: Santa Cruz, Aterrado de Itaguaí, Nova de Itaguaí.
AVENIDAS: Pirarema, Nilo Peçanha, Paulo de Frontin.
PRAÇAS: Tavares, da Aclamação.
Período aproximadamente das 7,00 às 15,00 hs.
NOVA IGUAÇU (Rocha Sobrinho)
RUAS: Torotama, Tiracouro, Toropasso, Tilda, Thompson Flôres, Toca Grande, Tingui, Tobias Moscoso, Tropia.
Período aproximadamente das 7,00 às 15,00 hs.
SÃO JOÃO DE MERITI (EDEN)
RUAS: "D", "C", Higino Marzo, Dr. Francisco Xavier, "H", "E", "F", "G", Nize, Nove, Dez, Quinze, Oito, Doze, Sete, Seis, Quatro, Cinco, Quatroze, Três, Dois, Um.

RIO LIGHT S.A.
Serviço de Eletricidade

Diario Carioca

Rio de Janeiro, sábado, 18 de julho de 1964

AUMENTO DE IMPOSTOS PODE VOLTAR

Um êrro entre outros

A APROVAÇÃO, pelo plenário do Congresso, da emenda que prorroga o mandato do atual presidente da República e da que institui o critério da maioria absoluta para as eleições majoritárias, veio coroar os esforços das camadas mais esclarecidas da opinião pública no sentido do aperfeiçoamento das nossas instituições políticas. A primeira providência, de caráter eventual, garante a continuidade da vasta, complexa e necessária obra revolucionária, ao passo que a segunda legitima de maneira total e irretorquível, de agora em diante, a escolha do supremo magistrado da Nação.

Mais do que nunca, não pode o marechal Castelo Branco sobrepor seus compreensíveis escrúpulos pessoais ao interêsse da coletividade, recusando governar até 1967. Está S. Exa. diante de um fato consumado; o mesmo Congresso que o elegeu, estendeu-lhe o mandato, livremente, sem pressões externas, na certeza de que contrariava o desejo expresso do mandatário mas satisfazia os objetivos da revolução que êle tão bem tem sabido traduzir. Não passa pela cabeça de nenhum brasileiro identificado com o movimento de março a possibilidade de outra atitude de S. Exa. senão o acatamento da decisão parlamentar.

QUANTO à maioria absoluta, foi sábia a fórmula adotada, porque deu ao povo duas oportunidades de escolher seu presidente. Se nenhum dos candidatos obtiver metade mais um dos votos válidos na eleição direta, o Congresso se manifestará sôbre aquêle mais votado; não se verificando aí a maioria absoluta, o homem da rua será chamado novamente a pronunciar-se, desta vez sôbre os dois candidatos de maior cotação. Ficou, assim, preservada a natureza democrática do voto.

Infelizmente o Congresso não agiu com a mesma sabedoria ao aprovar o direito de voto do analfabeto. Embora tenha circunscrito êste direito às eleições municipais, não deixou de ampliar o campo da corrupção eleitoral, propiciando novos contingentes de votantes "de cabresto" pelo interior do país.

NÃO é por capricho ou tola discriminação que desde 1882 as sucessivas Constituições brasileiras vêm excluindo os iletrados da categoria de eleitores; por mais antipática que pareça, contrária ao discutível princípio de que à igualdade civil deve corresponder a igualdade política, a exclusão vem sendo justificada por imperativos de ordem moral. E' evidente que ao analfabeto falta a condição básica para informar-se satisfatòriamente dos acontecimentos: a capacidade de ler jornais, revistas, livros, cartazes, boletins. Os conhecimentos que êle adquire através da audição não podem ser assimilados tão bem quanto o seriam pela leitura. Daí o analfabeto ser a mais fácil das prêsas do cabo-eleitoral, do coronelato político. Desta emenda infeliz só se espera uma coisa: que seja derrubada em segunda discussão.

DAS INTENÇÕES AOS ATOS —

SÃO PAULO acaba de tomar a iniciativa numa providência que deve ser estendida a todo o país, quando se coloca em plano de verdadeira salvação nacional o esfôrço exportador. Foi sancionada a lei que manda devolver os contingentes de impostos devidos à rubrica Vendas e Consignações, aos industriais que colocarem no exterior os seus produtos.

Duas conseqüências primeiras, e ambas dirigidas no sentido do fomento às vendas externas, decorrem da medida. Em primeiro lugar, a devolução dos referidos gravames que evidentemente incidem sôbre o custo da produção, aumenta o poder competitivo do produto brasileiro no mercado internacional, no tocante aos preços. Em segundo lugar, quando esta competição não é decisiva no esfôrço de colocação, o retôrno dos impostos representa um legítimo prêmio ao industrial, levando-o a empenhar-se na disputa do comércio externo, tornado assim mais atrativo.

Ressalvadas as conveniências e necessidades do mercado interno, a recente decisão tomada em São Paulo, deve repetir-se sem demora nos demais Estados. A maioria dos países europeus, mesmo aquêles tradicionalmente exportadores como a Grã-Bretanha, adota hábitos de isenção de alguns tributos em relação a mercadorias exportadas. Já é tempo do Brasil, que quer exportar manufaturados e precisa de fazê-lo, passar das palavras e das intenções aos atos e providências concretas.

S. A. DIARIO CARIOCA

Sede: Avenida Rio Branco, 25 — Sobreloja

Diretor-Vice-Presidente: Zélio Valverde

DIARIO CARIOCA

Diretor-Responsável:
Prudente de Morais, neto

Presidência 43-3014 e	43-6465	Contabilidade	43-9325
	43-3014	Publicidade 43-8466 e	43-9841
Vice-Presidência ..	43-6465	Revisão	43-8447
	43-3930	Esportes	43-8447
Dir.-Responsável	43-9297	Polícia	43-8048
Secretário	43-5539	Circulação	43-8776
Chefia de Redação .	43-5574	Oficina	43-5669
Gerência .. 43-9844 e	43-9325	DC-Feminino	43-9090

Brasília: Redação do DC-BRASÍLIA
Av. W-3 — Quadra 8 — Sobreloja — Plano-Pilôto
Tels.: 2-1833 — 2-1838 — 2-6760 e 2-6077

São Paulo: Barão de Paranapiacaba, 61 — 4.º andar — Grupo 34
Telefones: 32-5841 e 36-6266

Belo Horizonte: Av. Afonso Pena, 774 — 3.º andar
Salas 308-310 — Telefone: 4-8644

Niterói: Av. Amaral Peixoto 60 — Sala 611
Telefones: 2-7893 e 2-2844

Pôrto Alegre: Rua Vig. José Inácio 868 - 14.º andar -Conj. 1404

ASSINATURAS

Trimestral	Cr$ 3.000,00
Semestral	Cr$ 5.000,00
(Outros países)	
Semestral	Cr$ 1.000,00
Preço do exemplar inclusive aos domingos	Cr$ 50,00

As mensagens do Executivo a respeito de majoração de impostos, rejeitadas na última sessão da Assembléia, poderão voltar a ser objeto de votação do Plenário, uma vez que elas foram incluídas em substitutivo, de maneira antiregimental, em virtude de questão de ordem levantada pelo deputado Jair Martins, da UDN, e deixada para decisão posterior pelo presidente Vitorino James.

O PTB vai se reunir, na próxima segunda-feira, para apreciar uma emenda do deputado Castro Menezes, membro da bancada, para adoção, no Estado da Guanabara, das mesmas emendas à Constituição votadas pelo Congresso, em Brasília, a respeito do mandato do governador e da maioria absoluta. Em seguida, a UDN apreciará a mesma emenda.

DECISÃO POSTERIOR

Depois, os demais partidos apreciarão a matéria que, tomará a forma definitiva para ingressar no Plenário como emenda constitucional. As importantes decisões do Congresso, nos últimos dias, a respeito de tais proposições tiveram repercussão entre os deputados, tendo vários oradores usado a palavra para comentá-las.

AUMENTO DE IMPOSTOS

O sr. Jair Martins pediu a anulação da votação que derrotou a majoração dos impostos, sob o fundamento de que ocorreu irregularidade na Comissão de Finanças, que decidiu sem «quorum» regimental. Os deputados Paulo Areal, Mac Dowell Leite de Castro e Danilo Nunes pronunciaram-se favoráveis ao requerimento do sr. Jair Martins. O presidente Vitorino James, apesar de dizer que se tratava de matéria vencida, ponderou que a questão de inclusão das mensagens do Executivo em substitutivo, seria resolvida posteriormente.

OUTROS ASSUNTOS

O sr. Paulo Areal elogiou os esforços do administrador regional de Jacarepaguá, sr. Manoel Egídio dos Santos, para a chegada, ali, da maquinária da CETEL, o mesmo o fazendo o deputado Antônio Luvizaro. O sr. Frota Aguiar falou sôbre o assassinato do vigilante Moacir de Souza, por assaltantes, acrescentando que a cidade está despoliciada. Defendeu a tese da concessão de risco de vida para os policiais.

ESTADO DO RIO

Govêrno aumenta taxa d'água: 400%.

O "Diário Oficial" do Estado que circulará ao meio-dia de hoje, publicará o decreto do governador Paulo Tôrres autorizando o "aumento provisório" de 400% nas tarifas dos Serviços de Água e Esgotos, em todo o Estado do Rio.

O aumento será cobrado nas contas a serem apresentadas aos consumidores nos primeiros dias de agôsto, pois o decreto estabelece que as novas tarifas têm sua vigência a contar do dia primeiro de julho. A comissão que examinou o assunto revelou que "êste aumento é provisório, pois outro será decretado em dezembro, depois de novos estudos".

O engenheiro Naum Treiger que ao lado de dois militares, examinou o problema, revelou que até dezembro as tarifas d'água serão cobradas na base do valor locativo, havendo, porém, taxas novas para os estabelecimentos industriais e comerciais que utilizam a água como matéria-prima.

A partir de janeiro a cobrança das tarifas será feita através de medição do volume consumido, o que obrigará os consumidores à compra dêstes aparelhos, caso não queiram sujeitar-se à fixação das cotas de consumo estimadas pelos Serviços de Águas.

TÔRRES LEVA SECRETÁRIOS A CASTELO

O governador Paulo Tôrres apresentará todo o seu secretariado ao presidente da República, durante a visita que o marechal Castelo Branco fará, hoje, ao oleoduto da Refinaria Getúlio Vargas, da Petrobrás, em Duque de Caxias. Depois do encontro, o general Paulo Tôrres e seus auxiliares seguirão para Miguel Pereira, onde assistirão as festividades de inauguração de Miguel Pereira AC, agremiação variada para estimular o esporte, o recreativismo e o turismo, naquele balneário do Sul fluminense.

DELEGACIA INTERVÉM NO SINDICATO

O delegado regional do Trabalho, sr. Luís Areais, designou o sr. Luís Vieira de Souza para atuar como interventor do Sindicato dos Comerciários de Niterói, cujo presidente, sr. Pedro Rubens Mandarino, foi prêso sexta-feira passada, depois de ter convocado as eleições para o órgão classista. O sr. Pedro Mandarino era um dos poucos líderes sindicais que se rebelaram contra o Conselho Sindical e o CGT e chegou a apresentar-se ao ex-chefe de Polícia coronel Sá Campelo, sendo inocentado. Sua prisão foi considerada uma manobra para favorecer o retôrno de pelegos ao Sindicato dos Comerciários.

LIBERDADE PARA TENÓRIO

As Câmaras Reunidas do Tribunal de Justiça deverão apreciar quarta-feira o pedido formulado pelo advogado Odir de Araújo, visando obter ordem de habeas-corpus em favor do ex-deputado Tenório Cavalcanti. Alega que sua prisão é ilegal, de vez que a prisão preventiva só é automática quando o réu é o autor de homicídio e o ex-parlamentar é acusado apenas como mandante do assassinato de Homero de Carvalho. A decisão sôbre o pedido de habeas-corpus poderá, porém, ser conhecida antes de quarta-feira, se assim entender o desembargador Guaraci Maior, para quem foi distribuído o processo.

HABEAS-CORPUS PARA TENÓRIO

O desembargador Guaraci Souto Maior foi designado, ontem, relator do processo de habeas-corpus impetrado no Tribunal de Justiça de Niterói pelo advogado Odir de Araújo, um dos patronos do ex-deputado Tenório Cavalcanti. O habeas-corpus deverá ser julgado no início da próxima semana.

O habeas-corpus, segundo o advogado Odir de Araújo, alega a falta de indícios da coautoria de seu constituinte, baseado no sumário de culpa do sr. Tenório Cavalcanti, realizado quarta-feira em Caxias, quando "nenhuma testemunha de acusação foi capaz de incriminá-lo".

PROSSEGUE

O sumário de culpa do ex-deputado terá prosseguimento têrça-feira, às 15 horas, no Forum de Caxias, quando serão ouvidas quatro testemunhas arroladas pelo promotor Gil Castelo Branco. O TJ informou, por outro lado, que sòmente depois de julgado o habeas-corpus é que será apreciada a reclamação do promotor Gil Castelo Branco contra a decisão do juiz Hélio Albernaz Alves, que manteve o sr. Tenório Cavalcanti prêso sob custódia numa casa de saúde.

VACINAÇÃO ANTIDIFITÉRICA

A Secretaria de Saúde terminará, hoje, a primeira fase da campanha de vacinação antidiftérica que vem realizando no distrito de Morsing, em Mendes, onde registrou-se um surto de crupe, que vitimou cêrca de 20 crianças e matou duas: o menino Sérgio de 3 anos e sua irmã, Esmerina, de sete.

A médica Olga de Assis Paiva, chefe da equipe médica enviada ao local pela Secretaria de Saúde, afirmou que está afastada a possibilidade da moléstia atingir outras localidades em virtude do isolamento do distrito de Morsing, onde foram vacinadas 350 crianças.

VACINAÇÃO

Adiantou a chefe da equipe que a partir de segunda-feira a campanha de vacinação terá prosseguimento pelas localidades vizinhas à Morsing, estando esperando, apenas, que a Secretaria de Saúde envie mais vacinas para o local. As autoridades não conseguiram determinar as causas do surto de crupe mas atribuem à variação do tempo nos últimos dias e à falta de recursos médicos da localidade, onde não existe sequer um Pôsto de Saúde.

BASTIDORES & NOTÍCIAS

De JOURDAN AMORA

Desembargadores anulam teto: aumento de salários

Amparados no fato de que o secretário de Administração, sr. Mário Braga, está percebendo vencimentos superiores a êles, os desembargadores vão vazar o "teto" de Cr$ 407 mil mensais e elevar seus próprios vencimentos para Cr$ 637 mil, o que representará um aumento da ordem de 55% e a abertura de precedente para outros 700 altos servidores.

Argumentam — entre si — os desembargadores fluminenses que o artigo 55 da Constituição Estadual, em seu parágrafo VI estabelece que "os vencimentos dos desembargadores serão fixados em quantia não inferior às que recebem, *à qualquer título*, os secretários de Estado".

Com base neste preceito constitucional e destacando que o "teto" de Cr$ 407 mil para os vencimentos do funcionalismo "é uma lei ordinária, que não pode prevalecer diante da Constituição", os desembargadores recordam a situação do secretário Mário Braga, a quem estão afetos os problemas do funcionalismo, especialmente quanto a direitos de vencimentos:

— Como funcionário aposentado, o sr. Mário Braga percebe dos cofres do Estado Cr$ 407 e, como secretário de Estado, Cr$ 120 mil de vencimentos e mais Cr$ 110 mil de gratificação de função, totalizando Cr$ 637 mil mensais.

Diante de tal quadro, os desembargadores apostilarão seus títulos com êste nôvo vencimento abrindo campo para estender a majoração, também, aos procuradores, auditores, secretários, assessôres e ministros do Tribunal de Contas; aos procuradores, defensores, juízes, promotores, adjunto de promotores e juízes substitutos, que são equiparados entre si.

Evidentemente, o aumento de 55% a 700 servidores que já percebem vencimentos superiores dez vêzes ao de grande número de "barnabés", o governador Paulo Tôrres não terá como recusar a concessão de um aumento geral para o funcionalismo (excluindo êstes privilegiados) sob pena de assumir a paternidade pela prática de aberrante injustiça.

CONFIDENCIAIS

1 — "Senhor governador. Pedimos a Vossa Excelência piedade. Pelo amor de Deus, faça o secretário de Agricultura, tornar sem efeito a sua decisão de nos exonerar!" — Nestes têrmos patéticos, 300 servidores apelaram aos sentimentos cristãos do general Paulo Tôrres para que êles não fiquem privados do miserável salário de Cr$ 21 mil, que a fôlha de obras da Secretaria de Agricultura lhes assegura como frágil arma para enfrentar a fome em seus lares.

— • —

2 — Êstes homens que o latifundiário secretário Freire de Morais tenciona exonerar e transformá-los num pequeno exército de perigosos revoltosos são autênticos servidores: trabalham de sol a sol e em serviços pesados. Apesar dos míseros salários, recebem-no com atrasos de até seis meses, mas, para não morrerem de fome, continuam e defendem o emprêgo. No dramático apêlo feito ao governador, êles recordam que o irmão do general Paulo Tôrres, na imprensa, foi um dos defensores dos "barnabés" demitidos por Badger Silveira. Mas não puderam recordar que o atual govêrno já fêz mais de 40 nomeações, isto sem falar em contratos e nomeações de professôras.

3 — O coronel Sá Campelo disse, em encontro com o deputado Raul de Oliveira Rodrigues, que "as fôrças militares apóiam o nome do general Sicolo Perlingeiro para vice-governador do Estado". O general é irmão do falecido desembargador Nestor Perlingeiro e do conhecido professor Túlio Perlingeiro.

— • —

4 — O delegado Péricles Gonçalves denunciou ao secretário Paulo Biar, a existência de um "perigoso foco comunista-brizolista em Maricá, onde são realizadas reuniões com a presença de Prestes". Com dois choques da Polícia Militar e viaturas da Radiopatrulha, o major Paulo Biar e o diretor da DPS, major Leri dos Santos seguiram para o local, fortemente armados. Encontraram uma casa fechada, que foi cercada: não havia e nem houve nada.

— • —

5 — A bancada do PDC repeliu as tentativas de assegurar imunidades parlamentares ao sr. Newton Watzl, que é o sexto suplente do partido. Alegou que não há clima no Legislativo para sua presença e que o PDC não pode dar-lhe o mandato antes de se esclarecer sua participação no assassinato do deputado Costa França. A bancada do PDC é constituída pelos srs. Dail de Almeida, Antônio Alexandre, Zeir Pôrto, Teotônio de Araújo e Wilson Federici. Os dois últimos estão licenciados e seus lugares estão preenchidos pelos srs. João Francisco e Emanoel Soares. Os outros suplentes, pela ordem: Ernesto Barreto, João Jorge, Almeida Franco e Newton Watzl. O suplente, ao se investir no mandato, percebe, imediatamente, a "modesta soma" de Cr$ 425 mil.

RAIO-X
Dr. Victor Côrtes
Exames radiológicos em residências
TOMOGRAFIAS
Diàriamente das 8 às 11 e das 14 às 17 horas
RUA ARAÚJO PÔRTO ALEGRE, 70
9.º andar —— Tel.: 22-5330

* GENTE & CLUBES

J. C. MATTAR

COPM comemora aniversário

COPM: Semana de aniversário

O Clube dos Oficiais da Polícia Militar inicia amanhã, a semana comemorativa de seu 35.º aniversário de fundação, com um coquetel à imprensa, convidados e especialmente aos oficiais do Corpo de Bombeiros, recentemente incorporados à PM, em festividade marcada para as 19 horas.

No decorrer da semana, diversas provas desportivas serão disputadas pelas equipes do clube contar as das guarnições do Exército sediadas em Niterói.

A semana festiva será encerrada no dia 25 por ocasião do baile comemorativo dos 10 anos da primeira turma de oficiais (Turma Cel. Pedro Romeiro Viana) formados pela Escola de Formação de Oficiais. Serão prestadas homenagens aos componentes da Turma Cel. Pedro Romeiro Viana.

Renúncia coletiva

Por motivos fúteis, renunciou coletivamente a diretoria do Embaixadores Social Clube, que tinha à frente o sr. Acir Santos, originando uma crise sem precedentes naquela agremiação. A crise desenhava-se desde a demissão do sr. Wilson Garlos, então diretor social. No início da semana haverá reunião do Conselho Deliberativo tentando a solução do grave impasse criado no clube.

Cantusca & "Sinhàzinhas"

O Canto do Rio estará, quarta-feira, às 20 horas, recepcionando as "Sinhàzinhas" em seu ginásio, numa simpática promoção de sua Comissão Permanente de Festas e Promoções, que tem à frente o dinâmico vice-presidente social, sr. Erval Machado da Cruz e na parte social o nosso Querino de Oliveira.

Fim-de-semana

HOJE:

CLUBE ESPORTIVO MAUÁ: Às 23 horas, baile para eleição do Brôto n. 1, em substituição à srta. Luísa Iris Rosa. Promoção do Departamento Feminino. Trajo passeio completo.

— CALEDÔNIA SOCIAL CLUBE: Eleição de "Miss" Inverno, também numa promoção do Departamento Feminino, trajo passeio completo e início às 23 horas.

AMANHÃ:

HUMAITÁ ATLÉTICO CLUBE: Carlos Alberto será apresentado no baile da Sueter, quando será exigido sueter ou esporte com paletó para ingresso, a partir dos 19 horas.

— FLUMINENSE DE NATAÇÃO E REGATAS: Estará às 21 horas homenageando o Clube dos Oficiais e o Sepetiba A. C. O conjunto Caiçaras estará na parte musical.

— CLUBE RECREATIVO LÍDER: "Com as Honras o Comércio", quando serão homenageados os associados comerciantes e o comércio local. Conjunto Balanço na parte musical e início às 18 horas.

— VILA LAJE ESPORTE CLUBE — Domingueira dançante com os "Fabulosos do Ritmo", e início às 20 horas.

DC-SÃO PAULO

Prorrogação consolidou a Revolução: Ademar

Falando na manhã de ontem, nos Campos Elíseos, em nome do governador **Ademar de Barros**, o subchefe de sua Casa Civil declarou que o governador recebera com prazer as decisões do Congresso Nacional, prorrogando o mandato do presidente **Castelo Branco**, concedendo direito de voto a analfabetos e de elegibilidade aos sargentos. Para o governador **Ademar de Barros** — disse o seu porta voz — "a prorrogação do mandato do marechal **Castelo Branco** consolidou a revolução de abril". Pronunciaram-se, igualmente, favoráveis à prorrogação, o prefeito **Prestes Maia**, o presidente da Assembléia Legislativa e o secretário da Justiça, professor **Ernesto Leme**. Contra a decisão do Congresso Nacional, há o pronunciamento feito ontem, no aeroporto de Congonhas, pelo senador **Auro de Moura Andrade**, para quem a decisão parlamentar "foi um êrro".

ADEMAR: LIDER CIVIL

Causou a mais profunda repercussão nos círculos políticos de São Paulo, a categórica afirmação feita, em discurso pronunciado quinta-feira, pelo general **Amauri Kruel**, comandante do II Exército, no sentido de que "foi o governador **Ademar de Barros** o chefe civil da revolução de 31 de março". O general acrescentou que civis e militares agiram de acôrdo com os altos objetivos do governador dêste Estado. A declaração foi feita quando da visita do governador àquele comando. Em respostas, o sr. **Ademar de Barros** disse que era também "um verde-oliva".

ALEGRIA EM ITU

A população da cidade paulista de Itu não esconde a sua comovedora alegria diante da notícia de que a Santa Sé iniciou o processo de canonização de **Madre Teodora Voiron**, da Congregação de São José. A inesquecível religiosa viveu cêrca de setenta anos em Itu, dirigindo o Colégio Patrocínio e foi provincial das Irmãos de São José. Morreu em 17 de junho de 1925, em odor de santidade, com noventa anos de idade. Muitos milagres são atribuídos à intercessão da freira francêsa (ou franco-brasileira) e há, em Itu, centenas de pessoas que conheceram a religiosa de perto e admiraram, em vida, as suas grandes e heróicas virtudes.

CRÍTICAS A LACERDA

O deputado udenista **Arruda Castanho**, ex-vice-presidente da Assembléia Legislativa e líder da bancada de seu partido, criticou o governador Carlos Lacerda, pelas cartas acaloradas que vem dirigindo ao deputado **Bilac Pinto**, presidente nacional do partido. O sr. **Arruda Castanho** disse que a revolução não foi feita para que o seu correligionário da Guanabara seja eleito presidente da República em pleito sem concorrentes, mas que foi concretizada para tornar possível, de fato, as reformas que a opinião pública justamente vem exigindo. Acrescentou o deputado estadual da UDN que ou a revolução cumpre os seus compromissos com o povo e dota a Nação de reformas de base ou estará falida e deve anistiar os seus inimigos e entregar o poder àqueles que derrotou. Manifestando-se favorável à prorrogação do mandato do presidente da República, maioria absoluta e voto a analfabetos, lamentou que o sr. **Carlos Lacerda** tente pescar em águas turvas.

FESTA EM C. DE JORDÃO

O presidente da República confirmou a sua presença, no próximo dia 21, em Campos de Jordão, na inauguração do Palácio de Verão do govêrno de São Paulo. Também confirmou a sua presença naquela solenidade, o cardeal **Dom Carlos Carmelo de Vasconcelos Mota**, arcebispo de Aparecida do norte e presidente da Conferência Nacional dos Bispos do Brasil. Assinale-se que aquela será a oportunidade do primeiro encontro entre o cardeal **Mota** e o presidente **Castelo Branco**. O governador **Ademar de Barros** estaria interessado em promover o encontro dos dois, porque deseja que o **Cardeal Mota** conheça, pessoalmente o presidente.

CIRO CONTRA CONGRESSO

Cousou espécie a entrevista do deputado **Ciro Albuquerque**, presidente da Assembléia Legislativa, com veementes críticas ao Congresso Nacional e à própria Casa que preside. O parlamentar do PSP declarou que o Congresso Nacional não está sintonizado com os ideais do movimento de março e, para ser mais explícito, chamou a atenção para o fato de parlamentares, inclusive deputado estaduais de São Paulo, já criticarem o govêrno federal, o presidente da República e a própria revolução. O presidente **Ciro Albuquerque** viajou, ontem, para os Estados Unidos, aproveitando o recesso parlamentar.

CHUMBO GROSSO

PRISÕES — Continuam presos na base aérea de Santos (informa-se que desde abril), vários alunos e professôres do Instituto Tecnológico de São José dos Campos. A autoridade militar não liberou os seus detidos, nem mesmo atendendo àquelas determinações do marechal **Taurino Resende**. São acusados de subversão. Também presos, no navio-presídio "Raul Soares", dois professôres da Universidade de São Paulo, um dos quais portador da moléstia de Chagas. No DOPS, presos alguns jovens militantes de movimentos católicos. Em dependência militar, continua prêso o ex-ministro e ex-deputado federal **Paulo de Tarso**.

BENS — O secretário da Justiça do Estado, professor **Ernesto Leme**, foi à Assembléia Legislativa entregar a sua declaração de bens. O seu exemplo ainda não foi seguido pelos demais secretários. Conversando com os jornalistas, o secretário disse ser favorável ao retôrno à Constituição de 1891, no que tange aos mandatos do presidente da República, governadores, deputados federais e senadores.

EUFORIA — Em São Paulo, eufórico com a decisão do Congresso que prorrogou o mandato presidencial, o governador **Magalhães Pinto**. Veio participar de uma entrevista na televisão.

APLAUSOS — A Federação das Associações Rurais do Estado de São Paulo, como que em represália às violentas críticas feitas pela Sociedade Rural Brasileira ao presidente da República, vem aplaudindo o govêrno federal e dizendo que êle merece todo o seu respeito.

CB — Têrça-feira próxima, **em São José dos Campos**, o presidente da República.

VIAGEM — O governador **Ademar de Barros** segue hoje para Curitiba, onde vai inaugurar uma agência da VASP. Conferenciará ali com o governador **Nei Braga**.

SECRETÁRIO — Informa-se que o próximo secretário da Agricultura de São Paulo será o sr. **José Antônio Rodrigues Filho**, prefeito de Guariba, neste Estado e elemento do PDC.

Srta. Vera Pestana, primeira "Sinhàzinha" eleita, em 1962, no momento em que recebia a faixa do sr. Antonio Marques, diretor da Sucursal do Estado do Rio.

PANORAMA ECONÔMICO

CRISE AMEAÇA MINÉRIOS

Para expor, de viva voz, ao ministro do Trabalho, a crise social que se prenuncia na região do Vale do Paraopeba, área onde se concentra a parte mais expressiva da indústria mineira nacional, com a dupla tributação inconstitucional criada pelas atuoridades fazendárias de Minas Gerais para as emprêsas de mineração e com o aumento de quase 40% nos fretes ferroviários, está sendo aguardada no Rio uma delegação de todos os empregados em mineração daquela zona. Mais de 10 mil trabalhadores estão ameaçados de desemprêgo, com a perspectiva de fechamento de várias firmas do setor.

A primeira emprêsa atingida foi a Mineração Ferro-Manganês de Congonhas do Campo que, há dois dias, decidiu encerrar suas atividades e dispensar todos seus empregados, por não poder suportar a incidência do Impôsto de Vendas e Consignações, arbitràriamente decidido pelo Estado de Minas, em seus produtos, e a elevação dos fretes.

PRODUÇÃO FICOU GRAVOSA

Para o presidente da Associação da Indústria Extrativa de Ferro e Metais Básicos de Minas Gerais, sr. Ademar Carvalho Barbosa, as emprêsas mineradoras estão condenadas a encerrar suas atividades. Procurando demonstrar a situação econômica atualmente claudicante e, daqui para diante, deficitária das emprêsas mineradoras, observou, com base em dados e números de março, que o custo de uma tonelada de minério bitolado (de ½" a 3") Fob Pôrto do Rio de Janeiro deixava limitada margem operacional: 1. Custo de produção na mina (pilha de saída): Cr$ 2.690,00; 2. Impôstos: Cr$ 265,00; 3. Transportes rodoviários (4 km média) ao custo de Cr$ 30,00 por tonelada/quilômetro: Cr$ 1.200,00; 4. Operação de Terminal Ferroviário: Cr$ 200,00; 5. Frete Ferroviário (575 quilômetros): Cr$ 2.500,00; 6. Deslocamento de vagões de Arara ao pôrto e despesas portuárias: Cr$ 1.160,00; 7. Comissão, conversão de uma tonelada métrica para tonelada inglêsa, unidade e degradação: Cr$ 764,00. Custo total Cr$ 8. 879,00. Preço médio de venda a US$ 8,59 a Cr$ 1.160,00. Margem de Lucro: Cr$ 981,00.

No entanto, afirma o sr. Ademar Carvalho Barbosa que, com o aumento do Impôsto de Vendas e Consignações, já cobrado arbitràriamente, para 9,2% a partir de 1º de julho, e de 39% nos fretes ferroviários, aquela estreita margem de lucro de Cr$ 981,00 por tonelada desaparece, surgindo em seu lugar um deficit de Cr$ 906,00 por tonelada exportada.

IMPOSTO ILEGAL

No entender dos especialistas em mineração, o impôsto de Vendas e Consignações que a Secretaria da Fazenda de Minas Gerais exige das emprêsas de mineração é inconstitucional porque para êsse tipo de atividades existe um impôsto único, previsto na Carta Magna. Cobrando o I.V.C. a indústria está sendo tributada duas vêzes e o Estado ganha, ilegalmente, dupla receita, uma vez que uma parte do impôsto único reverte para Minas Gerais. Essa bitributação onera excessivamente as operações de mineração.

EXPORTAÇÃO VAI SOFRER

A política fiscal de Minas Gerais, que colide com a política mineral do Govêrno Federal, recentemente traçada pelo ministro de Minas e Energia, sr. Mário Tibau, e aprovada pelo presidente da República, sr. Castelo Branco, que condena a bitributação como se está fazendo em Minas. Além disso colide, também, com o princípio que considera a produção mineral como da maior importância e prioridade para o desenvolvimento nacional, quer se destine à industrialização de minério, quer tenha por objetivo sua exportação, já que ameaça paralisar tôda a atividade mineira do Vale do Paraopeba, por torná-la essencialmente antieconômica. O que, por sua vez, criará um grave problema social, decorrente do desemprêgo de várias dezenas de milhares de operários.

CUBA TERA MENOS AÇÚCAR

O Departamento de Comércio dos Estados Unidos declarou, em Washington, que a queda da produção de açúcar em Cuba vai bater um nôvo recorde em 1964. Segundo os dados obtidos diretamente de fontes oficiais em Havana as autoridades norte-americanas podem afirmar que a safra dêste ano vai ser de apenas 3.4 milhões de toneladas métricas. Êsse total é o mais baixo já registrado em Cuba desde 1944.

A previsão em Washington é de que uma safra tão fraca em 1964 terá conseqüências políticas para Fidel Castro bem mais sérias do que as recentes críticas que o mundo ouviu da sua própria irmã Juanita Castro O Departamento de Comércio acha que a redução da produção açucareira da ilha vai ter um duplo efeito negativo sôbre Cuba porque a safra terá de ser negociada no mercado internacional, justamente em uma época em que o preço do açúcar está caindo paulatinamente.

Um relatório do govêrno norte-americano sôbre a economia açucareira de Cuba foi apresentado há duas semanas ao presidente Johnson Um das causas apontadas pela análise como responsáveis pela situação em Cuba, é o contínuo êxodo da população rural para os centros urbanos da ilha. Estatísticas oficiais do govêrno cubano, indicam que uma média de 3% da população rural de pouco mais de três milhões de habitantes, está deixando mensalmente a lavoura. O número de lavradores também está sendo paulatinamente reduzido pelo crescente alistamento compulsório de trabalhadores nas tropas regionais, que mantém a segurança da ilha contra guerrilheiros, invasores e sabotadores dos canaviais

Um outro fator responsável pela baixa da produção de açúcar é segundo as autoridades norte-americanas, o empobrecimento do pessoal agricultor cubano Em conseqüência da deterioração da economia nacional o lavrador está literalmente privado de: 1) — adquirir os artigos alimentícios e de vestuário para o seu consumo e de sua família Constata-se que o racionamento impôsto em tôda a ilha é cêrca de 45% maior para as populações rurais do que para os centros urbanos; 2) — o agricultor está sendo obrigado a produzir sem o benefício de fertilizantes, inseticidas e máquinas indispensáveis ao processamento, especialmente da cana-de-açúcar. (FNS-DC)

"CITY" LUCRA MILHÕES

Com um aumento de oito por cento sôbre o lucro de US$ 38,5 milhões — US$ 2,90 por ação — obtido no ano passado, o First National City Bank encerrou as operações do primeiro semestre de 1964 totalizando US$ 41,8 milhões de lucros correspondentes a US$ 3,14 por ação.

O capital consolidado, superavit e lucros a distribuir do banco e subsidiárias atingiram US$ 801,2 milhões, ou seja US$ 64.74 para cada uma das 13.302.904 ações, contra US$ 842,2 milhões (US$ 63,31 por ação) no ano passado.

O patrimônio, assim como os depósitos e empréstimos, atingiram os mais altos níveis de meio de ano da história do City Bank, somando US$ 11,7 bilhões, US$ 10,1 bilhões e US$ 6,2 bilhões, o que representa um aumento de 9, 10 e 17 por cento sôbre os totais obtidos no ano passado.

MOEDAS E TITULOS

MOEDAS

Dólar papel	1.340,00	1.330,00
Paralelo	1.335.00	1.325,00

LIVRE

Abriu ontem, o mercado de taxa livre em condições calmas, com o Banco do Brasil sacando o dólar importação a Cr$ 1.200,00 e a libra a Cr$ 3.352,20 e comprando o dólar exportação a .... Cr$ 1.160,00 e a libra a Cr$ 3.234,60. O dólar convênio regulou para venda a Cr$ 1.142,00 e para compra a Cr$ 1.102,00. Os bancos particulares vendiam o dólar na abertura do mercado de câmbio livre a Cr$ 1.210,00 e a libra a Cr$ 3.381,00 e comprava a Cr$ 1.170,00 e a Cr$ 3.263,00 respectivamente. Fechou inalterado. Na abertura do mercado de câmbio manual o dólar papel vigorou para venda a Cr$ 1.315,00 e para compra a Cr$ 1.310,00 e no paralelo a ...... Cr$ 1.310,00 e a Cr$ 1.305,00 respectivamente. Pouco depois o dólar papel subiu e foi cotado no manual a Cr$ 1.335, para venda e a Cr$ 1.325,00 para compra e no paralelo a Cr$ 1.330,00 e a ...... Cr$ 1.320.00 respectivamente. No fechamento do manual o dólar papel regulou para venda a Cr$ 1.340,00 e para compra a ...... Cr$ 1.330,00 e no paralelo a Cr$ 1.335,00 e a Cr$ 1.325,00 respectivamente.

VALORES

A Bôlsa de Valôres estêve ontem destituída de importância, cujos negócios se fizeram em menor escala. Regularam as apólices da União, as estaduais e municipais calmas e inalteradas. As ações do Banco do Brasil estiveram fracas e em baixa, com as dos demais sem alteração. Cotaram-se em alta as anções das companhias Brahma, Brasileira de Roupas, Brinquedos Estrêla preferenciais, Arno preferenciais, Mesbla portador, Lojas Americanas, Kibon ordinárias, Aços Villares, Ferro Brasileiro, Cimento Aratu, Artex, Moinho Santista, Belgo Mineira. São Paulo Alpargatas, Willys ordinárias, Tecidos América Fabril e Tecidos D Isabel preferenciais. As ações das companhias Mannesmann preferenciais, mineração da Trindade e Vale do Rio Doce estiveram fracas e em baixa, com os demais papéis inalterados. Forem vendidos durante os trabalhos 115.152 títulos, no valor de Cr$ 213.400.435,00. Venderam-se letras de câmbio no valor de Cr$ 359.202.725,00 e letras de importação no de Cr$ 27.936.000,00. O índice BV da Bôlsa, foi cotado em 310, com alta de 5 pontos.

MEDIA S/N DOS TITULOS PARTICULARES DA BÔLSA DO RIO DE JANEIRO

17-7-64	16-7-64	10-7-64	3-7-64	Julho de 1963
2.131	2.103	2.019	2.269	1.763

(Elaborada pelo Serviço Nacional de Investimentos Ltda.)

OLEODUTO VIRIA EM 1965

A Petrobrás recebeu, recentemente, uma série de solicitações e pedidos, enviados por diversas entidades representantes das classes produtoras de Minas Gerais, para que fôsse apressado o ritmo das obras do oleoduto Rio-Belo Horizonte.

O objetivo da obra é permitir o abastecimento da Refinaria Gabriel Passos. Quando da conclusão da obra, será feita uma economia muito grande devido à diferença entre os preços das tarifas ferroviárias e as do oleoduto. Um cálculo aproximado levando-se em conta as médias das previsões, indica que tal economia será, no período 1965-1975, de mais de 100 bilhões de cruzeiros. Estas previsões acima citadas, e constantes dos dados divulgados pela Petrobrás, indicam o seguinte: até 1972 está previsto um consumo de 72 mil barris diários na área geo-econômica, que tem seu centro em Belo Horizonte. Para 1965, nesta mesma área, está previsto consumo diário de 34 mil barris. Para fazer frente a êste aumento deverão, além da construção do oleoduto, ser instaladas algumas unidades industriais.

Em seus dez primeiros anos de atividades, num cálculo pessimista, o oleoduto deverá transportar mais de 230 milhões de barris. Êste fato, sem dúvida alguma, além da economia referente ao transporte, terá como conseqüência também o progresso da região, através, inclusive, da criação de um mercado de demanda de mão-de-obra.

Segundo a informação da Petrobrás, o oleoduto Rio-Belo Horizonte deverá estar em pleno funcionamento ainda no próximo ano de 65.

RIO E SP: DESFILE DE PROTESTO

Com o protesto em março de 1.9 mil títulos, no valor de Cr$ 251 milhões no Rio de Janeiro e de 5,5 mil por Cr$ 590 milhões em São Paulo, ficaram em posição inferior (quanto a cifras) os resultados desfavoráveis de janeiro, aos quais se haviam seguido — provàvelmente graças à inatividade econômica durante o carnaval — valôres, em geral, mais satisfatórios em fevereiro. O número de compromissos não atendidos permaneceu estáven entre fevereiro e março no Rio, mas se agravou na capital paulista.

Segundo a Fundação Getúlio Vargas, em comparação com o primeiro trimestre de 1963, observa-se no corrente ano aumento regular (pouco superior a 10 por cento) do número de promissórias e duplicatas protestadas no Rio de Janeiro e modesto incremento (ligeiramente inferior a 10 por cento) em São Paulo. A falta de atendimento de obrigações vencidas nas duas praças permaneceu, todavia, menos frequente do que no período imediatamente anterior (outubro a dezembro de 1963). A diminuição do poder aquisitivo da moeda continua a repercutir claramente sôbre os resultados estatísticos Embora o número de títulos levados a protesto não tenha apresentado ultimamente variação acentuada, a importância global de créditos comerciais não amortizados cresceu de maneira sensível no Rio, durante o primeiro trimestre dêste ano montou a Cr$ 1.375 milhões, contra Cr$ 297 milhões em igual época de 1963 ; Cr$ 588 milhões no trimestre final daquele ano; em São Paulo, Cr$ 1.508 milhões, contra 747 milhões e 1.412 milhões, respectivamente.

JUNHO: AUTOS MELHORAM

Dando mostras de uma sensível recuperação, a indústria automobilística nacional produziu em junho último, um total de 15.444 veículos, superando em 1.225 unidades a fabricação do mês anterior. A produção por tipo foi a seguinte: carro de passageiro, 9.160; utilitários, 4.474; ônibus e caminhões, 1.810. Êsse acréscimo deve-se, em grande parte, ao aumento da produção da Volkswagen do Brasil, de cujas linhas de montagem saíram 6.116 veículos. A participação desta emprêsa no número de carros de passageiros fabricados no mês de junho, foi da ordem de 55%. Neste primeiro semestre de 1964 a produção total da indústria brasileira de veículos elevou-se a 88.884 unidades, contra 91.439 produzidas em idêntico período de 1963. Apesar dêsse decréscimo no total, algumas emprêsas superaram a produção no ano anterior, como é o caso da Volkswagen que fabricou nestes seis meses, 31.995 veículos contra 30.406 no primeiro semestre de 1963 Computando-se o mês de junho, o total de veículos produzidos pelas onze emprêsas desde a sua instalação no país, elevou-se a 928.543 unidades, tudo indicando que, mantendo-se no segundo semestre a produção média de 15 mil unidades mensais, o milionésimo veículo brasileiro seja fabricado no início de novembro próximo.

'Série Kennedy' ganhou apoio da União da Europa Ocidental

PARIS — Ministros de Relações Exteriores da União da Europa Ocidental (UOE) concordaram em colaborar para o completo êxito das conversações tarifárias da "Série Kennedy", que se realizam em Genebra.

A decisão foi tomada na reunião de ontem, quando seis países do Mercado Comum Europeu asseguraram ao secretário britânico de Relações Exteriores, Richard Butler que qualquer fusão do MEC, Euraton e Aço e Carbono não prejudicará a Grã-Bretanha.

O senador belga, Pierre Forthome, instou o Congresso da UOE a deixar inteiramente de lado os planos visando ligação mais estreita entre as nações industrializadas, a fim de que estas se mantenham unidas em relação a um grupo de cêrca de 70 países em desenvolvimento. (UPI-DC)

EUA

Manifestações contra morte do estudante

NOVA IORQUE — Centenas de estudantes, em sua maioria de côr, protestaram enèrgicamente defronte ao Comissariado de Polícia, contra o assassinato de James Powell um jovem negro de apenas 15 anos.

Powell foi morto a tiros pelo tenente de polícia Thomas Gilligan: êste afirmou que o estudante o ameaçara com um canivete. (NPI-DC)

Rússia e Indonésia: união contra Malásia

MOSCOU — A União Soviética prometeu todo apoio à Indonésia, em sua campanha visando "arrasar a Malásia": vai fornecer maior quantidade de armas, a fim de garantir a vitória de sua aliada.

A proposta soviética foi feita ao ministro de Relações Exteriores e ao comandante das Fôrças da Indonésia, quando êstes visitaram Moscou. — (UPI-DC)

E. do Rio Ressalta o DC: 36.º Aniversário

ALLEN IMÓVEIS

Uma tradição no mercado imobiliário fluminense

AV. AMARAL PEIXOTO, 460, Grupo 102
Tel. 2-3627 — Niterói

PANORAMA BALNEÁRIO HOTEL

SACO DE SAO FRANCISCO

(Em construção)

Participe você também dêste majestoso empreendimento

Gabier

rua da conceição, 101 — loja 17
galeria gold star
niterói

ROUPAS a crédito n'A Esplanada

NITERÓI
Rua São Pedro, 16

Sanitária FLUMINENSE S/A

ARTIGOS DE CONSTRUÇAO EM GERAL

Matriz: Rua Dr. Borman, 49 — Tel. 2-7945
(Rêde Interna) — Niterói

COAF

Drogaria Farmácia São José

COM. E ORG. A. FERNANDES

Aberta até às 21,30 horas

RUA CORONEL GOMES MACHADO, 35

A FEDERAÇÃO DO COMÉRCIO VAREJISTA DE NITERÓI associa-se às comemorações do 36.º aniversário do DIARIO CARIOCA

SERRARIA PARAÍSO

10 lojas a seu dispor

Niterói — São Gonçalo — Itaboraí

Matriz: São Gonçalo — Rua Dr. Francisco Portela, 15 (Sede Própria)

Em Niterói: Av. Amaral Peixoto, 912, Loja S
Telefones: 8195 e 8382

ALBERTO GUERCHON E MOBILIÁRIA POPULAR

Congratulam-se com o DIARIO CARIOCA no seu 36.º aniversário

A PREFEITURA MUNICIPAL DE NITERÓI E O PREFEITO SÍLVIO PICANÇO SAÚDAM O DIARIO CARIOCA NO SEU 36.º ANIVERSÁRIO

MARTIN GIMENEZ INDÚSTRIA E COMÉRCIO

Rua Marechal Deodoro, 163 — Tel. 2-1263

— DESDE 1907 SERVINDO MELHOR —

Saúda o DIARIO CARIOCA pela passagem do seu 36.º aniversário

DC NO MUNDO

(Condensado da UPI, TRP, USIS e ANSA)

EUA lançam 3 satélites de uma só vez

Três novos satélites norte-americanos foram lançados de Cabo Kennedy por um único foguete "Atlas-Agena": dois são iguais, pesam 220 kg e vão descobrir possíveis explosões atômicas realizadas secretamente no espaço sideral. O terceiro veículo, de apenas 2 kg, está equipado para medir a radiação natural.

ONU em Chipre

O secretário-geral das Nações Unidas, U Thant reuniu-se com o sr. Dean Acheson, ex-secretário de Estado, para discutir o problema Chipre

Acheson encontra-se em Genebra a pedido do presidente Johnson: prestará tôda assistência possível à ONU, no que se refere a crise cipriota

Nudistas e o SS

"Uma loucura sem sentido, lançada em busca de publicidade" — eis como Robert Writhgt um dirigente nudista da Inglaterra, classificou o biquini SS

Writhgt afirmou ainda, que os autênticos nudistas jamais aprovarão esta peça, "um atentado à moral e algo digno de um espetáculo de "strep-tease"

Nacionalismo

O jornal 'Estrêla Vermelha' afirmou ontem que, enquanto os soviéticos se utilizam de cientistas nacionais em seus programas espaciais, os Estados Unidos empregam técnicos alemães.

"Os norte-americanos dependem do auxílio estrangeiro" — declarou o diário, informando, ainda que o lançamento do foguete Saturno estêve em mãos de especialista hitleriano.

Itália sem aviões

Pilotos italianos iniciaram uma greve de seis dias após recusarem proposta salarial da "Alitália" Há dias os empregados dessa emprêsa pediram melhora coletiva de salário menos horas de vôo e maiores intervalos em terra.

Neutralidade

O ministro de Relações Exteriores da Grã-Bretanha rejeitou proposta degaulista de neutralidade para o Vietnã, classificando-a de "não prática"

Reunião em Cairo

Mais de 40 chefes de Estado da África já se encontram no Cairo, onde assistirão a segunda conferência de cúpula dos países que integram a Unidade Africana. U Thant, secretário-geral da ONU também comparecerá.

SS imoral

Uma jovem de 19 anos, Toni Lee Shelley, foi libertada sob fiança depois de ser declarada culpada de conduta imoral, por um júri de Chicago. Shelley, que foi prêsa por trajar um monobiquini declarou em sua defesa que adquiriu o maiô em uma casa comercial e jamais pensou estar incorrendo em delito ao exibi-lo na praia.

Guerrilha

Exilados afirmaram ontem em Washington, que Fidel Castro utiliza veteranos comunistas do Viet Cong e do Vietnã do Norte para instruir seus guerrilheiros.

Astronauta

O astronauta norte-americano Scott Carpenter sofreu diversas fraturas em seu braço esquerdo ao cair de uma motocicleta. O oficial não mais participará das experiências realizadas pela Marinha tendentes a estabelecer as possibilidades de vida em uma cápsula submersa

PRODUTOS DE VALOR DA FLORA MEDICINAL

JURUPITAN

Combate as cólicas e as congestões do fígado os cálculos hepáticos e icterícia

CHA MINEIRO

Indicado contra reumatismo gotoso e artritismo moléstias da pele e por ser muito diurético nas doenças dos rins

FLORA MEDICINAL J. MONTEIRO DA SILVA LTDA.

193 Sete de Setembro 195
Tel.: 23-2716 Rio

Nova linha 'Sweepstake' de Jacques Heim

Será apresentada no próximo dia 23 em vesperal, na "Maison Jacques Heim" a nova linha "Sweepstake" em homenagem às debutantes oficiais de 64, que assim terão oportunidade de ter o primeiro contato com a moda francesa. Será sem dúvida uma tarde elegante e sob o patrocínio do DIARIO CARIOCA. Na foto, a modêlo Pauline apresentando a criação Yucca para aquela tarde.

ASTROLOGIA

Prof. MIRAKOFF

Reuniões turfísticas

HOJE 18-7-64 (Sábado) — Reuniões sociais e turfísticas terão êxitos.

ACONTECERA HOJE AO LEITOR

Seguem-se as possibilidades felizes ou não de hoje para todos os signos abaixo com horas e números.

ENTRE 22 DE DEZEMBRO E 20 DE JANEIRO (Capricórnio) — Boas oportunidades financeiras e bons amigos ao seu encalce. 9, 10, 11; 56, 56, 68 (horas e números).

ENTRE 21 DE JANEIRO E 18 DE FEVEREIRO (Aquário) — Novos impulsos no campo sentimental e complicações com parentes. 5, 14, 15; 66, 68, 69 (horas e números).

ENTRE 19 DE FEVEREIRO E 20 DE MARÇO (Peixe) — Sonhos e realizações no campo sentimental e financeiro. Encontros felizes no setor social. 7, 8, 9; 10, 11, 56 (horas e números).

ENTRE 21 DE MARÇO E 20 DE ABRIL (Aries) — Amizades interesseiras e caminhos difíceis poderá realizar sonhos amorosos. 8, 9, 10; 55, 56, 69 (horas e números).

ENTRE 21 DE ABRIL E 20 DE MAIO (Touro) — Novos caminhos e horizontes diferentes. Tudo renovado no setor financeiro. 5, 15, 23; 25, 29, 39 (horas e números).

ENTRE 21 DE MAIO E 20 DE JUNHO (Gêmeos) — Boas oportunidades no campo financeiro e boas intuições no setor político e social. 9, 10, 11; 56, 65, 68 (horas e números).

ENTRE 21 DE JUNHO E 22 DE JULHO (Câncer) — Viagens inesperadas e oportunidades lucrativas. Realizações vantajosas no campo comercial. 6, 7, 8; 56, 66, 69 (horas e números).

ENTRE 23 DE JULHO E 22 DE AGOSTO (Leão) — Novas investidas no campo social e econômico, feliz com o sexo oposto, sonhos proféticos e intuições de lucros certos. 8, 9, 10; 11, 34, 54 (horas e números).

ENTRE 23 DE AGÔSTO E 22 DE SETEMBRO (Virgem) — Outros processos de divertimentos trarão vitalidade e boas oportunidades no campo social e financeiro. 8, 9, 10; 66, 67, 68 (horas e números).

ENTRE 23 DE SETEMBRO E 21 DE OUTUBRO (Balança) — Surprêsas agradáveis e inteligência diferente. Bons amigos e provável aparecimento de fortuna. 7, 8, 9; 65, 67, 68 (horas e números).

ENTRE 22 DE OUTUBRO E 23 DE NOVEMBRO (Escorpião) — Momentos de angústia pela manhã e horas amenas à tarde. Poderá ter boas intuições no campo social e financeiro. 7, 8, 9; 56, 66, 68 (horas e números).

ENTRE 24 DE NOVEMBRO E 21 DE DEZEMBRO (Sagitário) — Impulsos irrefletidos e encontros felizes com o sexo oposto. Novos caminhos se formarão no setor financeiro. 7, 8, 9; 55, 66, 68 (horas e números).

Avenida Hotel
O inverno da EUROPA está bem perto. Conheça-o em FRIBURGO e hospede-se no
AVENIDA HOTEL
Reservas pelos telefones: 1463 e 1104

SOCIEDADE

BARÃO DE SIQUEIRA JR.

Debutante e industrial casam a 25

UM dos grandes acontecimentos nupciais do ano será o enlace da minha debutante Alice Toranzo Alves Bastos com o industrial paranaense Wilson Roberto Baduy a realizar-se sábado próximo na Candelária. Segue elegante recepção no Leme Palace Hotel. Alicinha é filha do general e senhora Justino Alves Bastos.

VOU informar a vocês alguns detalhes desta grande parada de elegância nupcial: o vestido foi executado em Pernambuco pelo costureiro Marcílio Campos, de cetim de sêda pura, bordado, e tem uma cauda de 7 metros de comprimento; o véu e a grinalda pertencem aos antepassados da noiva. Paraninfarão o ato religioso: o magnífico reitor da UB e senhora Pedro Calmon, o governador da Bahia e senhora Lomanto Júnior, sr. Frederico C. Melo e senhora e o chefe do IV Exército e senhora Isaac Nahuon. A lua-de-mel está programada para Buenos Aires, Bariloche e Santiago do Chile. Depois fixarão residência em Curitiba.

TÊRÇA próxima a Canadá de Luxe estará apresentando para a sociedade corpo diplomático e mundo político a sua nova coleção "Sweepstake", com cêrca de 70 vestidos apresentados. Gratos pelo convite, estaremos vendo a nova moda "Sweepstake".

UM dos acontecimentos mais elegantes de Hollywood foi o casamento da viúva de Gary Cooper, senhora Verônica Balfe, com o "business-show-man" John Marquis Converse. Ambos com 51 anos.

AOS céticos que não acreditam em nossa indústria automobilística, soubemos por um "expert" nestes assuntos, numa mesa do Sacha's, que estamos iniciando a exportação de ônibus para o mercado sul-americano. O Uruguai, nosso primeiro comprador, acaba de receber 4 unidades de motor de 120 HP. Outros países do continente seguirão o exemplo.

CHEGANDO Cláudia, com 3 quilinhos e 300 gramas, em 15 último, na Casa de Saúde São José, filhinha do casal Marisya e Guilherme Rosa Gomes. Os avós anunciam aos quatro ventos a felicidade que a cegonha lhes proporcionou. Trata-se do jornalista e senhora Zélio Valverde. À família Rosa Gomes e aos Zélio Valverde os cumprimentos desta coluna.

Jovem 'Society'

MARIA Cristina Fernandes, filha do banqueiro e senhora Ermelindo Fernandes, com 14 anos, guanabarina, de olhos castanhos e cabelos pretos. Pertence ao grupo escolar do Jacobina. Pratica com mestria equitação, vôli, natação e esqui-aquático no Iate, Country, Itanhangá e Gávea Gôlfe. Gosta de jazz, adota a moda parisiense e tem a mania de tocar violão. Além destas qualidades sabe pintar muito bem, pretendendo em breve expor seus bonitos quadros. Na tela prefere Dóris Day e Sofia Loren. Já leu "Diário de Ana Maria" e gostou imenso. Assistiu teatralmente "My Fair Lady" e apreciou os trabalhos de Paulo Autran e Bibi Ferreira. Pretende viajar muito e depois então pensará em subir ao altar. Será uma das garôtas que estrearão no "society" em noite branca de 26 de setembro, com o colunista

—●—

A BONITA Beatriz Falci mandando notícias do interior matogrossense. Diz entre outras coisas que está caçando, que está dia a dia mais apaixonada e só voltará no final dêste mês. Como vocês sabem, ela está no momento passando uma temporada na fazenda de seu noivo George Ellis.

—●—

ATENDENDO ao pedido de alguns brotos que querem saber os nomes dos componentes do "The Beatles Four" vou atendê-los: Ringo Starr, Paul Mac Cartney, John Lemmon e George Harrison. Tenho ainda uma novidade para vocês: êles deverão estar entre nós no final de setembro ou início de outubro. Estamos fazendo fôrça na Embaixada inglêsa para êles virem ao VII Baile Oficial das Debutantes, em 26 de setembro, no Copa, como convidados de honra. Tudo indica que dará certo o nosso pedido.

—●—

ESTOU sabendo telefônicamente, como notícia de última hora, que o conhecido carioca Pedro Augusto Cerqueira Lima deixou uma namorada em Salvador devidamente apaixonada, e que talvez a leve ao altar. Vamos apurar.

Maria Cristina Fernandes pratica equitação e natação no Itanhangá e no Gávea Gôlfe. Gosta de jazz, de tocar violão e sonha debutar com o Barão, no Copa.

DESFILE

NELSON JORGE

Portugal é tema de festa no Ginástico
Festival na mansão dos Armindo da Fonseca

COM a presença de três dos maiores cantores portuguêses radicados no Brasil, o Ginástico Português realizará esta noite a «Festa Portuguêsa», cujo fundo musical estará a cargo do melhor conjunto de danças da atualidade — Ed Lincoln —. O trajo será passeio e as atrações serão Ester de Abreu, Tristão da Silva e Antônio Mestre. Início às 22 horas.

BOTAFOGO E TEATRO

MOISÉS Atibol comunicando que no próximo dia 20, «graças à um grande esfôrço de equipe», conseguiu trazer para o clube a maior peça teatral da atualidade, interpretada pelos seus autênticos artistas «Três em Lua-de-Mel».

FESTIVAL NA MANSÃO

AMANHÃ, a partir das 10 horas, na Mansão Armindo da Fonseca acontecerá um grande festival, em benefício da Construção das Tôrres da Matriz de São Luís Gonzaga em Madureira. O local desta reunião beneficente será a magnífica residência do sr. e sra. Armindo da Fonseca. Na oportunidade, a Casa de Trás os Montes e Alto Douro a Quadrilha da Roça do Clube dos Amigos Armindo da Fonseca estarão se exibindo naquele local. Haverá ainda serviço completo de bar, barracas diversas, sorvetes, cafèzinho, canjica, salgados, caldo verde com vinho, churrasco, cachorro quente, angú à baiana e muitas outras atrações.

PEDRA NEGRA

O PEDRA Negra Campoclube realizará hoje a partir das 19 horas, a sua grande queima de fogos. Pela sua localização, a Serra dos Prêtos Forros, em pleno Coração do Méier, o Pedranegra deverá propiciar aos diversos bairros daquela parte da ZN a oportunidade de assistir ao espetáculo pirotécnico, que começará por volta da meia-noite. Trajo típico ou esporte.

ROSA MARIA E WILSON

REALIZA-SE, hoje, na Catedral Metropolitana, o enlace matrimonial da srta. Rosa Maria, filha do sr. e sra. João José Rodrigues da Silva com o jovem Wilson, filho do casal José Antônio Rodrigues. Os noivos receberão os cumprimentos na Igreja.

VILMA

COMPLETA 15 anos, hoje, a bonita srta. Vilma de Sousa, filha do sr. e sra. Oscar (Nadir) Marques de Carvalho. Por esta razão Vilma dançará a sua primeira valsa, nos salões da Associação dos Servidores Civis do Brasil, em Botafogo, onde recepcionará seus inúmeros amigos e familiares.

SÉRGIO GUILHERME

ACONTECE hoje o primeiro aniversário do robusto Sérgio Guilherme, filho do nosso estimado companheiro e senhora Jorge Guilherme. Por êste motivo Sérgio e seus papais vão receber os amigos da família para apagar a velinha e um movimentado jantar americano. Parabéns de NJ.

MONTANHA

SERÁ inaugurado hoje o nôvo salão de sinuca do Montanha, com o batismo de uma nova mesa. Na oportunidade será iniciado o campeonato interno, sob a direção de Paulo de Paula Freitas diretor de esportes.

RÁPIDAS

ROBERTO Vasconcelos, já está movimentando o Montanha com sua longa experiência no setor social. Foi uma excelente escolha do sr. Paulo Bhering. — O Grajaú Country estará abrindo seus salões na noite de hoje. Noite dançante com o conjunto Titam. — Enquanto isto o Orfeão Portugal, prosseguindo a série de ótimas reuniões dançantes estará apresentando Fernando Marques com seu conjunto. — No América a festa será da Administração Regional. Não temos certeza porque não recebemos informações. — Por hoje é só.

CAVISA
CAXAMBU AUTO VIAÇAO S. A.
ESTAÇAO RODOVIARIA MARIANO PROCOPIO
Guichê — 32 — Telefone n.º 23-9113
Saída do Rio Diàriamente às 8,00
Saída de Caxambu Diàriamente às 8,00

DR. NELSON SCHUSTOF
CLÍNICA DE SENHORAS
Rua Hilário de Gouveia, 66 S/1.205 Tel. 37-0462

ARTES

ANTÔNIO BENTO

Municipal fulmina Siepe

SÃO estas as últimas declarações feitas pelo Teatro Municipal sôbre a escandalosa fuga do cantor Cesare Siepi:

— «Não é exato que o Teatro Municipal haja tratado de maneira desonesta o cantor Siepi. Ao contrário, o Teatro Municipal e a Comissão Executiva do II Festival Internacional de Música e Dança do Rio de Janeiro foram além de suas obrigações contratuais para com aquêle artista. Com efeito, o contrato assinado em 12 de novembro de 1963, entre as duas partes, não previa qualquer pagamento antecipado. Entretanto, o Teatro Municipal, atendendo à solicitações do artista, depositou no «First National City Bank of New York», Agência de Times Square, em Nova Iorque, a soma de três mil dólares pela carta de crédito K 55.131, datada de 23 de abril de 1964, em favor da conta n.º 733.036, de que é titular Cesare Siepi. Posteriormente, por telegrama, de 26 de junho, o Banco da Guanabara garantiu o pagamento de mais quinze mil dólares ao referido senhor através do Chese Manhattan Bank, que estava, assim, inteiramente a coberto e tratado com gentileza e generosidade a que não estávamos obrigados pelo contrato assinado».

Acrescente-se que nenhuma quantia foi paga em cruzeiros a Cesare Siepi que, aliás, declarou à Contadoria do Teatro Municipal nada ter a receber por conta das duas récitas em que atuou no Rio de Janeiro, por já estar integralmente pago.

«Também não é exato que Cesare Siepi tenha sido contratado para cantar «Don Giovanni» e que o tenham querido obrigar a cantar «Mefistofele» e «Faust». Nem «Don Giovanni», nem «Faust» figuram na programação do Festival e, tanto assim é, que Siepi não trouxe vestuário para essas duas óperas.

A verdade é, disse ainda a Comissão do Festival, «que tratados desonestamente foram o Teatro Municipal e o público do Rio de Janeiro. O baixo Siepi portou-se perante o povo e o Govêrno da Guanabara da maneira mais indecorosa possível. O Estado tomará tôdas as medidas a seu alcance, inclusive as judiciais, para ressarcir-se do prejuízo e dar uma satisfação à população. O assunto já foi entregue à Procuradoria Geral do Estado para as providências cabíveis na Justiça».

Tôdas as medidas estão sendo adotadas pela Comissão para que, a despeito da vergonhosa fuga de Siepi, o festival prossiga com o êxito até agora alcançado».

O cantor Cesare Siepi

REGISTRO

Aniversarios

FAZEM ANOS HOJE:

SENHORES:

Dr. Paulo Godói; Eugênio Almeida Magalhães Filho; João Batista Nogueira dos Santos; Agenor Nunes de Sousa; Oscar Sousa Ribeiro; Clóvis Barbosa; Djalma Cavalcanti; Júlio Mário da Silva Sousa; Alvaro Palmeira; Astolfo Gama; João Batista de Luna e Silva; Mário Neves; Alexandre Gonçalves Raro; rev. Ascendino Teixeira da Silva.

SENHORAS:

Professôra Altair Moreira Xavier de Araújo; Ivone Leocádia.

MENINAS:

Regina Célia, filha do casal Francisco Lopes Souto; Vanete, filha do casal Vandir Pinto de Sousa Rocha.

ARAÚJO & DIÉGUEZ S.A.
IMPORTAÇÃO E EXPORTAÇÃO
ASSEMBLÉIA GERAL EXTRAORDINARIA
São convidados os Senhores Acionistas a se reunirem em Assembléia Geral Extraordinária, às 9 horas, do dia 7 de agôsto de 1964, na séde social à Rua Visconde de Inhaúma, 58 — Sala 1.401, a fim de deliberarem sôbre a seguinte Ordem do Dia:
a) — Proposta da Diretoria para aumento de Capital;
b) — Parecer do Conselho Fiscal;
c) — Alteração dos Estatutos Sociais;
d) — Interêsses Gerais.
Rio de Janeiro, 17 de julho de 1964.
LYSANDRO DE ARAÚJO — Diretor-Gerente.

TV-SHOW

MÍSTER ECO

Hotel sem leme

NÃO podia ser mais desorganizado o Leme Palace Hotel, recentemente inaugurado. O registro cabe nesta seção, agora que a cidade se prepara para os festejos do Quarto Centenário, cidade de tão carente de bons hotéis. No Leme Palace Hotel, desde a recepção à manutenção dos apartamentos, ninguém entende ninguém, a balbúrdia é total. Conhecido nosso pediu reserva de apartamento e a reserva foi feita e confirmada. Para maior garantia da reserva, ofereceu-se pagamento adiantado. O Leme Palace Hotel se recusou a receber por ser um hotel de categoria e por reconhecer as credenciais do hóspede. Dez minutos após, o hóspede chegou e não havia apartamento reservado. Nenhuma explicação plausível lhe foi dada. Dia seguinte, com muitos pedidos de desculpas da direção do Hotel, o mesmo hóspede reserva três apartamentos para uma família inteira. Desta vez — prometeram-lhe — não falhariam. À chegada da família, inclusive com crianças menores, não havia aposentos reservados. Aventou-se a hipótese de se colocar tôda a família em dois apartamentos até as coisas melhorarem, mas... não havia camas sobressalentes. Devido ao adiantado da hora e na impossibilidade de se procurar outro hotel, as crianças dormiram em lastros de poltronas estendidos pelo chão. Não sei se a Secretaria de Turismo tem alguma coisa a ver com isso. Mas devia ter. Pelo menos, para controlar os preços extorsivos como os do Leme Palace Hotel, que cobra diárias que vão de vinte a trinta e cinco mil cruzeiros, com um serviço pior que o encontrado em hotéis de terceira ou quarta classe.

●

NESTOR de Holanda vai assumir o Departamento de Divulgação, Promoção e Relações Públicas da TV-Excelsior. Vai, aliás, organizar êsse tão necessário departamento para uma telemissora, que nunca existiu no Canal Dois e que só deu leves ares quando Ofeliano de Almeida tentou fazer alguma coisa e foi demitido. A TV-Excelsior estará bem servida com Nestor de Holanda à frente dêsse importante setor. E alguns diretores do Canal Dois talvez venham a compreender que relações públicas não se faz com a molecagem de se contratar capangas para surrar jornalistas independentes.

●

O bailarino Carlos Leite, que faz parte do espetáculo "Na Pista do Samba", do Top Club, está ensaiando no Fred's para a edição de bôlso de "Teu Cabelo Não Nega" e há noticiário contraditório sôbre a validade do seu contrato. O que existe realmente: a) — Carlos Leite tinha contrato com Carlos Machado desde "Teu Cabelo não Nega", quando êsse espetáculo foi apresentado no Golden-Room; b) — o bailarino assinou contrato com o Top Club sem atestado liberatório de Carlos Machado e, por isso mesmo, êste segundo contrato não pôde ser registrado; c) — para todos os efeitos jurídicos e trabalhistas, prevalece o primeiro contrato, ou seja, aquêle que foi assinado com Carlos Machado.

TEATRO

BRICIO DE ABREU

Teatrolices da 'Saison'

● Ontem tivemos a verdadeira estréia da peça "Qualquer Quarta-feira" de Muriel Ruskin, em tradução de Tati de Morais, no Teatro de Copacabana, uma produção de Oscar Ornstein.

A direção é do belga Maurice Vaneau que há muito vive entre nós, sendo os cenários de sua espôsa Marie Claire e os figurinos de Eduardo. Os principais intérpretes são Tônia Carrero, que volta ao teatro depois de uma longa ausência, Jardel Filho, Margarida Rei e Sérgio Vioti. Falando a um colega, Vaneau disse, sôbre a evolução do teatro brasileiro, que êle deve conhecer profundamente: "nesses últimos dez anos o seu nível artístico não subiu — principalmente no Rio — (Vaneau vivera sempre em São Paulo) como seria de desejar. houve no entanto uma nítida evolução na parte da organização, tendo sido superada a fase na qual qual quer artista mais conhecido tinha de ter sua companhia própria, o que diluía o público, já em si insuficiente. O regime de produções avulsas, atualmente cada vez mais difundido, é muito mais racional e corresponde melhor a nossa realidade".

● Sòmente até domingo próximo, no "Teatro Jovem", em Botafogo, a peça de Anouilh "Antígona", com Natália Timberg e Paulo Padilha nos principais papéis sob a direção de Antônio do Cabo. Um ótimo espetáculo.

● Segundo comunicado, parece resolvido o impasse da vinda ao Rio da companhia italiana "Teatro Della Novitá", que deveria aqui estar entre 11 e 12 do próximo mês, mas que não tinha Teatro onde se apresentar, uma vez que o Municipal realiza a temporada Lírica. O SNT vem de ceder o Teatro Nacional de Comédia ao Empresário Viggiani para êsse fim.

● Lemos que um colega achou estranho (e nós também) que, sem a menor comunicação à imprensa e aos meios artísticos do Rio, tivesse sido divulgado no "Calendário" do "Segundo Festival Internacional de Música e Dança", em curso no Teatro Municipal, a apresentação para o dia 15 de agôsto à noite, naquele teatro, de um recital shakespeareano, a cargo do famoso ator teatral e cinematográfico Basil Rathbone. A coisa figura apenas em uma "agenda", naturalmente nada foi comunicado de especial à imprensa porque não há certeza na sua vinda. Henrique Oscar estranhou e nós também, mas...

● Houve mais um ensaio especial de um espetáculo, ensaio êste em benefício não sabemos de que, organizado por um grupo de senhoras da Sociedade (naturalmente o nosso querido Barão de Siqueira dará os nomes em sua coluna) com a peça que estreou no Teatro de Bôlso, gênero musicado, "Big Bossa Show", que deve ser tôda em bossa-nova, com Luís Monteiro e Maria Brito e na parte musical Wilson Simonal e Elis Regina e o moderno "Trio Três D", Nilza Benes, Heleno Martineli e Tony Chaker. O espetáculo se realiza após as representações de "O ex-Cunha do do Presidente" sucesso cômico de Aurimar Rocha no Teatro de Bôlso.

● "Amor a 8 Mãos" vem realizando excelente temporada no Dulcina. O público aplaude e diverte-se com a excelente interpretação de Artur Semedo, Liana Ducal, Mariá Pompeu e Sebastião Vasconcelos.

● No "Maison de France" também pode-se registrar mais um êxito com a peça "Descalços no Parque", com Maria Sampaio (que está magnífica) Ziembinsky, Helena Inês, Cecil Tiré (a estréia teatral da saison) e Carlos Kroeber.

● Lurdes Mayer, com Jorge Dória, Isolda Cresta e Ribeiro Fortes, estão realizando a divertidíssima comédia de "boulevard" — "A 5a. Cabeça" — no Teatro Rival.

● "Mister Sexo", ou a "Ilha de Circe", está no Teatro do Rio, no Largo do Machado, conseguindo atrair um grande público. A peça é de João Betencourt, com Rubens Correia e Ivã de Albuquerque, à frente do elenco que tem em Leila Ribeiro a garôta típica de Copacabana e nova do protagonista. Vale a pena assistir.

● 100 representações vem de comemorar a peça policial de Agatha Christie no Teatro da Praça, produzida pelo Reinaldo logo com direção do Gilberto Brea. Logo após a temporada do Rio, a peça irá para Belo Horizonte e Pôrto Alegre.

● Por falar em "centenário de representações", em São Paulo houve um bruto coquetel no Teatro Natal, dado por Fernando d'Ávila, pelas 400 representações da peça de Paulo Silvina "Anjinho Bossa-Nova", que Aimée representou aqui no Jardel com tanto agrado.

INSTITUTO DE APOSENTADORIA E PENSÕES DOS COMERCIÁRIOS
CONCORRÊNCIAS PÚBLICAS DE NÚMEROS 84, 85, 86, 87, 88, 89, 90, 91, 92/64 E 98/64
AVISO
1 — Faço saber aos interessados que no «Diário Oficial», Parte 1 dos dias 9, 10 e 13 de julho de 1964, páginas 12.939, 12.940, 12.941, 13.024 à página 13.111, foram publicados editais das concorrências em epígrafe, para fornecimento de Impressos, Uniformes, Aparelho Termelétrico, Centrifugador «Fanem», Pinça Cherron, Aparelho Anestesia.
2 — As propostas deverão ser entregues até às 14,30 horas dos dias 22-7 (conc. 87-64), 23-7 (conc. 98, 84 a 86-64), 24-7, (conc. 88, 89-64, 27 (90 e 91), 29 (conc. 92-64), na DIRETORIA DO MATERIAL — Seção de Compras, na Rua JOAQUIM PALHARES, 357 — 3.º andar, quando se dará o encerramento das mencionistas concorrências.
Rio de Janeiro, 16-7-1964.
JOSÉ FERRAZ
Diretor da D. M.

CINEMAS

ESTRÊIAS

- TIKO E O TUBARÃO (Censura Livre) com Marlene Among, Al Kawe e Roan — Metro Passeio, Metro Copacabana, Azteca, Pax e Palácio Higienópolis. Horário: 2, 4, 6, 8 e 10 horas.
- MARISOL NO RIO (Censura Livre) com Isabel Garcez — Pinza, Olinda, Mascote, Paris Pálace, Parssanou, Riviera, Rio Pálace e Santa Rosa (Caxias).
- ADEUS AMOR (Censura Livre) com Janeth Leigh e Dick Van Dyck — São Luís.
- A LENDA DA ESPADA MAGICA (Proib. até 10 anos) com Janet Scott e Ronar Lewis — Vitória, Leblon, Carioca, Alameda e Icaraí.
- NORMAN, O MARUJO MALUCO (Censura Livre) com Norman Wisdon — Império, Copacabana, América e Imperator.
- CALIFORNIA (Proib. até 10 anos) com Jack Mahoney e Faith Domergue — Rex, Ipanema, Botafogo, Tijuca, Madureira, Eden, D. Pedro (Petrópolis) e Paz.
- TARZAN E A MONTANHA SECRETA (Proib. até 10 anos) com Lex Baxter e Brenda Joyce — Flórida, Iris, Art Méier, Art Tijuca, Azul (N.lópolis) e São João (Meriti).
- OS DOIS SÃO NUMERADOS (Censura Livre) com Salvo Rondone e Paolo Ferrari — Alvorada.
- PROFESSOR ALOPRADO (Censura Livre) com Jerry Lewis, Opera, Bruni Ipanema, Marrocos, Guaracy, Santa Helena, Ramos e Roulien.
- MULHERES VAMPIRO (Proib. até 18 anos) com Lorena Velasquez, Fluminense e Glória (Meriti).
- AMORES CÉLEBRES (Proib. até 18 anos) com Brigitte Bardot, Alain Delon e Jean Claude Brirley — Art Copacabana.
- FESTIVAL DE SUCESSOS DA UNIVERSAL (Um filme por dia) — Roxy.

CONTINUAÇÕES

- AMOR E DESEJO (Proib. até 18 anos) com Merle Oberon — Palácio e Braz de Pina.
- LAWRENCE DA ARÁBIA (Proib. até 10 anos) com Alec Guiness e Anthony Queen — Capitólio.
- AGUIAS EM ALERTA (Censura Livre) com Rock Hudson — Miramar, Alaska, Madrid, Santa Alice, Central (Niterói) e Capitólio (Petrópolis).
- AS AVENTURAS DE TOM JONES (Proib. até 18 anos) com Albert Finney — Bruni Copacabana e Britânia.
- OS REIS DO SOL (Proib. até 14 anos) com Yul Brynner e Shirley Anne Field — Bruni Botafogo, Eskye (Tijuca), Royal, São Pedro, Paraíso, Matilde, Alfa e Engenho de Dentro.
- MERCADO DE CORAÇÕES (Censura Livre) com Glenn Ford e Hope Lange — Rio Branco, Mello (Penha), Mello (Bonsucesso) e Bento (Niterói).
- CLEOPATRA (Proib. até 18 anos) com Richard Burton e Elizabeth Taylor — Itamar e Riachuelo.
- O BEIJO DO VAMPIRO (Proib. até 18 anos) com Clifford Evans — Rian e Cachamby.
- O GRANDE AMOR DE NOSSAS VIDAS (Censura Livre) com Maureen O'Hara e Brian Keith — Bruni Flamengo, Caruso Copacabana, Festival Kelly, Bruni Sans Pena, Bruni Grajaú, Regência, Bruni Méier e Rosário.

OUTROS CINEMAS

- VOCE ME PERTENCE (Censura Livre) com Henry Fonda e Barbara Stanwyck — Veneza.
- O MAIS LONGO DOS DIAS (Proibido até 19 anos) com Peter Lawford e mais 42 astros — Moça Bonita e São José e Natal.
- OS TIRANOS TAMBEM AMAM — (Proib. até 14 anos) — Maracanã, Presidente, Coliseu, Guanabara e Cachamby.
- NORMAN, O MARUJO MALUCO (Censura Livre) — Botafogo, Alameda e Icaraí.
- OPERAÇÃO BIKINI (Proib. até 10 anos) — Pirajá e Irajá.
- DESEJO HUMANO (Proib. até 18 anos) com Glenn Ford e Glória Grahame — Rivoli.
- CALIFORNIA (Proib. até 10 anos) — Floriano, Monte Castelo, Eden e Piedade.
- SÓ CONTRA ROMA (Proib. até 10 anos) — Politeama.
- O HOMEM DO DINER'S CLUB — (Censura Livre) — Braz de Pina e Petrópolis.
- A LENDA DA ESPADA MAGICA (Proib. até 10 anos) — Imperator, Leopoldina e Odeon (Niterói).
- MULHERES VAMPIRO (Proib. até 18 anos) — Vaz Lôbo e Fluminense.
- FILHOS DO DIVORCIO (Proib. até 14 anos) — Glória (Meriti).
- PARIS, CIDADE DAS ILUSÕES — (Duque de Caxias).
- TERRA SEM DEUS (Proib. até 16 anos) — Cine Coimbra.
- O LAMPARINA (Censura Livre) — Cine Marajó (Jacarepaguá).
- BRASIL BI CAMPEÃO DO MUNDO (Censura Livre) — Cine Anchieta.

TEATROS

- TEATRO DE ARENA DA GUANABARA (Avenida Chile, esquina do Largo da Carioca) — "África" pelo Ballet Folclórico de Mercedes Batista, com Paulo Salgueiro e Ailton Tobias.
- TEATRO DE BOLSO (Rua Jangadeiros, 28, Praça General Osório, telefone 27-3122) — 'O Cunhado do ex-Presidente' comédia de Aurimar Rocha sob a direção do autor, com cenários e figurinos de Nílson Pena e interpretação de Jorge Cherques, Moná Delacy, Aurimar Rocha, Thaís Portinho, Raul da Mata, Eloina, José Maria Monteiro, Ceci Medina, Edson e outros.
- TEATRO COPACABANA (Avenida Copacabana, 291, telefone 57-1818, Rua do Teatro) — 'Mary Mary' comédia apresentada por Fábio Sabag com Célia Biar, Sebastião..., sob a direção de Adolfo Celi, com cenários de Túlio Costa e interpretação de Fernanda Montenegro, Leonardo Vilar, Osvaldo Loureiro, Carlos Kroeber e Sônia Clara.
- TEATRO DULCINA (Rua Alcindo Guanabara, 17, telefone 42-5817) — 'Week End' comédia de Noel Coward, média de Jean Kerr em tradução de Milor Fernandes, Tião Vasconcelos, Rosita Tomás Lopes, Antônio Gonzaga, Norma Blum e outros.
- TEATRO JOVEM (Praia de Botafogo, 522, telefone 46-5166) — Antígona, peça de Anouilh apresentada por Antônio de Cabo com Natália Timberg, Paulo Padilha, Elisabeth Gasper, Osvaldo Louzada, Vanda Lacerda e outros.
- TEATRO GINASTICO (Avenida Graça Aranha, 187, telefone: 42-4521) — "Os Direitos da Mulher", comédia de Alfonso Paso, apresentada por Vasco Morgado, em tradução de Daniel Rocha, direção de Antônio de Cabo, cenário de Pedro Leitão, com Agildo Ribeiro, Célia Biar, Sônia Dutra, Mário Lago, Teresa Raquel (participação especial), Nestor de Montemar, Maria Regina, Jacqueline Lawrence e Rosfran Fernandes.
- TEATRO MAISON DE FRANCE — 'Descalços no Parque' peça de Neil Simone, produção de Oscar Ornstein, dirigida por Ziembinski, com Helena Inês, Cecil Thiré, Maria Sampaio e Ziembinski.
- TEATRO MESBLA (Rua do Passeio 42, telefone: 42-4880) — 'Três em Lua-de-Mel' comédia de Ribeirinho e Henrique Santana, com Dayse Lucidi, André Vilon, Paulo de Carvalho, Jurema Magalhães, Delorges Caminha, Lêda Vale, Manuel Pêra e Agnes Fontoura.
- TEATRO NACIONAL DE COMÉDIA (Avenida Rio Branco, 179, telefone 22-0367) — 'O Inoportuno' peça de Harold Pinter pelo Grupo Decisão de São Paulo, com direção de Antônio Abujamarro e interpretação de Lafaiete Galvão, Emílio de Biasi e Sérgio Hamberti.
- TEATRO DA PRAÇA (Praça Cardeal Arcoverde, telefone 38-7003) — 'O Hóspede Inesperado' peça policial de Agatha Cristie com Isabel Teresa, Carlos Alberto, Glauce Rocha, Paulo Serrado e outros.
- TEATRO SANTA ROSA (Rua Visconde de Pirajá, 22, telefone 48-2478) — 'Tôda Donzela Tem um Pai Que é Uma Fera' comédia de Carlos Gil com o autor, Vera Viana, Adriano Rosa, Renato Fronzi e Artur Costa Filho.

FREDERICO HEILBORN COMÉRCIO & INDÚSTRIA S/A
AVENIDA RIO BRANCO, 277 — GRUPO 1206
ASSEMBLÉIA GERAL EXTRAORDINARIA
São convidados os senhores acionistas a se reunirem em Assembléia Geral Extraordinária, às 9 horas do dia 7 de agôsto de 1964, na sede social à Av. Rio Branco, 277, grupo 1206, a fim de deliberarem sôbre a seguinte ordem do dia:
a) — Proposta da Diretoria para aumento de capital;
b) — Parecer do Conselho Fiscal;
c) — Alteração dos Estatutos Sociais;
d) — Interêsses Gerais.
Rio de Janeiro, 15 de julho de 1964.
FREDERICO HEILBORN — Comércio & Indústria S. A.

Bonsucesso promete fazer o 'diabo' com o América hoje

América e Bonsucesso, jogam hoje à tarde (15,15 h.) no Maracanã, uma partida em que o clube de Campos Sales, a despeito de ser o favorito deverá ter muitas dificuldades para ganhar do quadro dirigido por Daniel Pinto, sendo que êste diz que dificilmente será vencido.

O quadro americano ainda tem vários problemas para a partida, no arco e no meio de campo, enquanto que no Bonsucesso, a nota de destaque será a estréia do central Zé Maria, que foi emprestado pelo Botafogo até o final do ano.

OS TIMES

O BONSUCESSO com Cláudio, Marcelo, Zé Maria, Paulinho, Nélson; Jaime e Helinho; Carlinhos, Antoninho, Sabará e Escurinho. AMÉRICA com Ari (Pompéia) Luciano, Flodoaldo, Wilson Santos e Itamar; Carlos Pedro (Amorim) e João Carlos (Amorim); Amorim (Gilberto) Zèzinho, Fernando Cônsul e Abel.

MARTIM FECHOU 'MÔÇA BONITA' COM MÊDO DE ESPIÃO VASCAÍNO

A fim de evitar "olheiros" frisando que assim agia para impedir a entrada de qualquer "espião" vascaíno, o técnico do Bangu Martim Francisco, fechou ontem o Estádio de Môça Bonita quando do treinamento coletivo do plantel suburbano para o jôgo de amanhã com o Vasco no Maracanã.

Por outro lado é difícil a presença de Cabralzinho contra o time cruzmaltino, pois o jogador continua sentindo a perna, estando entregue ao Departamento Médico do clube, não tendo mesmo condições de atuar devendo ser a grande baixa do Bangu para o confronto de amanhã.

SÓ IMPRENSA

Por ordem expressa do técnico Martim Francisco no coletivo da amanhã de ontem, em Môça Bonita, sòmente os profissionais da imprensa tiveram ingresso, assim mesmo passando por severa vigilância de identificação, fazendo isso o responsável com pedidos de desculpas, pois temia o técnico banguense que na confusão pudesse se infiltrar um "espião" cruzmaltino, a fim de observar o treinamento e transmitir ao técnico de São Januário.

E tão severa foi a ordem nesse sentido que mais ninguém conseguiu ingressar no Estádio de Môça Bonita que foi intensamente vigiado por elementos banguenses que estavam em posições chaves e poderiam impedir qualquer burla.

ALADIM

O ex Arnaldo Santiago afirmou à reportagem que dificilmente Cabralzinho terá condições para jogar, embora esteja o jogador sendo submetido a intenso tratamento visando completa recuperação.

O técnico Martim Francisco vai escalar Aladim na ponta esquerda, conforme fêz no treino de ontem, quando colocou em ação o ataque formado por Paulo Borges, Bianchini, Parada e Aladim.

O TREINO

O coletivo realizado em Môça Bonita ontem pela manhã, foi bastante proveitoso, com o quadro titular já entendendo a tática de Martim Francisco e fazendo 3 a 0 sôbre os aspirantes com 90 minutos de treinamento. Os gols foram consignados por Roberto Pinto (2) e Bianchini e o quadro titular, que deverá ser aquele que enfrentará o Vasco da Gama formou com Ubirajara, Fidélis, Mário Tito, Paulinho e Nilton Santos; Ocimar e Roberto Pinto; Paulo Borges, Bianchini, Parada e Aladim. A concentração foi iniciada ontem às 21 horas, na Vila Hípica, e hoje pela manhã, haverá um ligeiro individual.

GENTIL E O FLA: FOCINHO DE PORCO NÃO É TOMADA DE LUZ

O técnico Gentil Cardoso resolveu também lançar sua "bossa" ao campeonato carioca, e acabou enveredando pelo terreno da anedota, pois plagiou o técnico Duque do Vasco da Gama que lançou o "Pensamento do Dia" posteriormente abandonado quando sentiu que estava concorrendo para o anedotário do futebol, não atingindo os objetivos que visava.

Gentil passou a escrever para os profissionais da Portuguêsa o "Provérbio do Dia" e o de ontem, com um significado que só mesmo Gentil poderá explicar, é — "É sempre importante não confundir focinho de porco com tomada de luz". Observadores chegados aos acontecimentos lusos afirmam que é para evitar a máscara nos jogadores.

As duas atuações da Portuguêsa no campeonato, sob o comando de Gentil, foram das melhores, pois empatou com o Bangu no primeiro jôgo, para golear em seguida, o Madureira, por 4x0.

Êsses resultados, no entanto, subiram à cabeça dos "cobras" da lusa, que estão encarando o jôgo do América como favas contadas, apesar dos dois excelentes resultados alcançados pelos rubros contra Vasco e Botafogo.

Temendo que seus jogadores tenham crescido demais, Gentil vem procurando mostrar aos jogadores que o América é um adversário como outro qualquer, mas de valor reconhecido. Por êsse motivo, dizem os observadores, é que Gentil teria redigido o estranho provérbio.

P. VALENTIM: BOTAFOGO COMPRE MEU "PASSE"

Paulo Valentim procurou os dirigentes do Botafogo e pediu para comprarem seu passe, pois quer retornar ao Brasil e ao clube que o projetou para o futebol internacional, pois não está satisfeito em "La Bombonera" e julga que já ganhou o suficiente com o futebol para poder retornar ao país do qual sente muitas saudades, e parar aventuras.

Hoje de manhã, em General Severiano, os botafoguenses serão de caráter desintoxicante e recreativo. Arlindo, que não foi com a delegação, será examinado e deverá participar do individual, enquanto Mané apenas fará revisão

FIM DE SEMANA

Para compensar os esforços que vêm desenvolvendo em jogos e viagens contínuas, os profissionais do Botafogo serão dispensados após os exercícios desta manhã, caso sejam mesmo realizados, e só retornarão ao clube depois de amanhã, à tarde, para o primeiro treino da semana que deverá ser de conjunto, valendo como apronto para o jôgo de quarta-feira.

Os promotores do torneio queriam que o Botafogo permanecesse em Buenos Aires, pois fariam sem novas despesas de passagens, os jogos de decisão do torneio. Jogaria o Botafogo hoje e segunda-feira, contra River e Boca, ficando o jôgo entre os dois platinos para ser realizado em meio da semana próxima. Como seria muito sacrifício principalmente para Garrincha que não pode jogar seguidamente contra adversários fortes, a chefia da delegação não aceitou a proposta e retornou ao Rio.

'MAC' NÃO É PROBLEMA PARA TIM; PROCÓPIO SIM

Para escalar a sua equipe para a partida contra o Madureira, Tim estava na dependência única e exclusivamente do resultado do julgamento de Procópio, marcado para ontem às 20 horas no TJD da Federação Carioca.

No caso de Procópio ter sido suspenso a equipe das Laranjeiras entrará com Zé Luís de zagueiro central sabendo-se que nas outras posições não haverá nenhuma modificação, uma vez que Tim gostou do rendimento contra o Olaria.

O quadro titular das Laranjeiras treinou ontem de manhã contra o time de aspirantes, com o placar depois de 45 minutos de treinamento, terminando com um empate de 1 a 1, tentos de Amoroso e Ubiraci. O quadro titular formou com Castilho (Márcio), Carlos Alberto, Procópio, Altair (Dari) e Nonô; Oldair e Denílson; Amoroso, Evaldo Joaquinzinho e Mateus. O quadro de aspirantes com Edson (Antônio José), Larício, Zé Luís Valdez e Lula; Ivo e Tito; Edinho, Pipico (Ubiraci), Luís Henrique e João Márcio. A concentração dos titulares foi iniciada ontem às 21 horas, enquanto que os aspirantes concentrar-se-ão às 18 horas do dia de hoje.

ADVOGADOS

Sebastião José França dos Anjos — Luís Lyra — Rafael França dos Anjos — Alif Palis — Anna Maria Vivacqua

Rua Senador Dantas, 17 grupos 1.431/3 (Tel. 32-3072)

RIO DE JANEIRO

Ayrton Carvalho Junqueira

Superquadra 303, Bloco 5/201 (Tel. 2-8691) — BRASÍLIA

BASQUETE

Até 2a.-feira a relação dos olímpicos

1 — Por falta de número deixou de se reunir o TJD da FMB, ficando adiado para a próxima têrça-feira a apresentação e julgamento do processo do jogador Gato, da AABB, que no jôgo com o Mackenzie agrediu o juiz Vitálico Raimos. A importância dêste julgamento se prende ao fato do atleta indiciado fazer parte da relação dos convocados pela CBB para o selecionado brasileiro que treinará para os Jogos Olímpicos de Tóquio.

2 — A propósito da convocação dos cestobolistas brasileiros podemos informar que o vice-presidente técnico da CBB elaborará nova lista que será conhecida nestas próximas 24 horas. José Dias Pimenta vem observando a performance dos jogadores neste final Vasco x Fla e mantém contato com dirigentes do basquetebol paulista, obtendo e colhendo informes sôbre a atual forma técnica-física dos jogadores a serem chamados. Da relação, confirmamos, contam os nomes dos 11 bicampeões do mundo (entre êles os cariocas Paulista e Fritz) os cariocas Oto, Douglas e Sérgio e os gaúchos Scarpini e Lawson. A apresentação dos jogadores está determinada para o dia 1.º de agôsto, em São Paulo, no DEFE, em Água Branca.

3 — Por iniciativa da A. A. Tijuca, a cidade ganhará outro ginásio com capacidade idêntica à do Tijuca T. C. Amanhã, os dirigentes daquele clube marcarão o início das obras em suas dependências quando recepcionarão desportistas e oferecerão um churrasco aos convidados.

4 — O Aliados de Campo Grande, homenageando a funcionária Maria de Almeida que completou 25 anos de bons serviços prestados à FMB, instituiu um troféu "Maria de Almeida", que será disputado no dia 25, num encontro entre dirigentes, funcionários e juízes da FMB. Na quadra da estação de Campo Grande.

5 — Reune-se na próxima têrça-feira o Grande Conselho e Plenário do Comitê dos Cronistas do Basquetebol, às 18 hs, na sede da FMB para tratar da seguinte Ordem do Dia: a — Revisão de Matrículas; b — Concessão de título honorífico; c — interesses gerais. O próximo almôço dos cronistas de basquetebol está marcado para o próximo dia 30 no Restaurante Via Roma (Rua São Bento 13) quando serão homenageados Douglas e José Carlos, considerados pelo CCB como o "melhor jogador e técnico masculino" na temporada de 1963.

MAURÍCIO

Tirado Amauri do jôgo

"Amauri não poderá jogar contra a Portuguêsa, domingo (amanhã), conforme estão anunciando por aí, pois ainda não chegou ao Rio e mesmo se aqui estivesse hoje, não daria tempo de registrá-lo na Federação, pois trata-se de um jogador vindo de um Estado e quem dá a transferência é a CBD e isso leva, pelo menos, umas 72 horas para se efetivar", disse o sr. Aristóbulo Mesquita, chefe do Departamento Técnico do Flamengo.

Aliás, quero desmentir, servindo-me do DIÁRIO CARIOCA — acrescentou o chefe do DT rubro-negro — sôbre essa questão do jogador Ananias que andam propalando por aí. Quero desmentir, dizendo que não é verdade que Ananias não queira renovar com o Flamengo, simplesmente porque o Flamengo não ofereceu nenhum contrato de renovação ao craque, que tem contrato com o Flamengo até 24 de maio de 1965.

NELSINHO ASSINOU

O que existe, disse concluindo Aristóbulo Mesquita, é que Nelsinho assinou com o Flamengo, recebendo Cr$ 3 milhões de luvas e o salário de Cr$ 150 mil mensais, mas Joubert que recebeu igual proposta por parte do Flamengo não aceitou, não querendo assim renovar com o clube. Mas acredito que isso não será problema, e Joubert venha renovar.

Ramuntcho corre para bisar na turma: continua tinindo

O cavalo Ramuntcho finalmente apanhou seu melhor estado e tem tudo agora para ocupar o pôsto de honra de maneira absoluta, depois de dividir a vitória com Alexander, por ocasião de sua mais recente exibição ocorrida na milha e em pista pesada, justamente o terreno que irá apanhar na tarde de hoje, quando volta na mesma forma em que terminou esplêndidamente dirigido pelo freio Antônio Ricardo.

O filho de Bambino e Radaj, que pintara bom potro e andou correndo sem confirmar sua magnífica corrente de sangue, apareceu na temporada atual com maiores pretensões, talvez lucrando com a idade, e desde maio passado vem tentando a vitória, melhorando de corrida para corrida, todavia apenas chegando sem lograr o pôsto de honra, simplesmente chegando no marcador. Mas o estado exuberante de treino, apurado de corrida para corrida, brindou-o com a esperada vitória, mas em igualdade de condições com Alexander, êste por sinal em turma bastante camarada e também lhe há muito perseguindo o marcador de honra.

Ramuntcho volta no mesmo páreo de seu derradeiro sucesso. Vai agora com mais dois quilos, fruto de seu êxito, mas tem tudo para assinalar nôvo sucesso eis que está livre de Alexander, e deixou longe o Tocaio, que é agora o seu rival mais próximo. E' bem verdade que, Adereço melhorou bastante em sua forma e vem de ótimo segundo para Funny King, perdendo nos últimos saltos, entretanto não acreditamos que possa levar a melhor sôbre o pensionista de Osmar F. Reis, tanto mais que Ramuntcho, agora pleno de forma e rendendo o máximo em pista pesada, vai agradecer totalmente ao aumento da distância.

Na bôca do guichê...

- *Lembre-se que, embora chamada na grama, a carreira inicial de hoje será disputada em pista de areia, pesada. E Happy Princess melhora bastante nêsse terreno, levando agora a garantia do Oraci Cardoso.*
- Elacira chegou longe de Kity Bell, mas adiantou em forma.
- *Rampa voltou a dar azar. A corrida é na pesada, onde a filha de Cobalt rende o mínimo.*
- Santa Marguerita voltou a chegar perto. Mas preferia raia sêca.
- *Naninha anda tão bem de forma que até na raia pesada está chegando lá. Cuidado.*
- Alubra vai agora tentar fora dos refretores. Será que regula?
- *Aratiba é outra excelente montaria do Oraci Cardoso. Alta chance de vitória.*
- Toyakava não inspira confiança, mas anda bem e o percurso de hoje é favorável.
- *Decretal subiu de turma e chegou no marcador. Vai terminar brigando.*
- Ethel volta ao seu páreo, depois de fracasso clássico. Agora é séria rival.
- *Não valeu a última de Eidotéia. Sabe correr mais.*
- Ardenza não teve uma reta muito feliz na derradeira. Cuidado, agora.
- *Ramuntcho ficou no páreo onde acaba de dividir a vitória com Alexander, do qual está agora livre. Tem tudo para repetir.*
- Judy volta a correr um percurso onde chegou perto. Olho nela.
- *Iceberg vai estrear na Gávea em páreo que não assusta. Alta chance de vitória.*
- Torpedito continua correndo para a reabilitação. Não descuidem.
- *Galeguinho anda firme e levam fé novamente.*
- Crisálida foi prejudicada na última e ainda chegou perto.
- *Varinia pode chegar na desforra, hoje, correndo na ponta. Boa pule.*

DC-aponta

Páreos	Duplas
1º — ELACIRA — FILASSE — H. PRINCESS	23
2º — DICABA — QUEBRADA — TREVIZANA	23
3º — NANINHA — CONFETI AZUL — OCRENA	14
4º — TOYAKAVA — DECRETAL — DERCY	12
5º — ETHEL — ARDENZA — JAZIDA	13
6º — RAMUNTCHO — ADEREÇO — TOCAIO	12
7º — ICEBERG — FLAMANTE — RESGATE	14
8º — GALEGUINHO — CONDESTAVEL — VALLAURIS	14
9º — CRISALIDA — PACOBA — OARDI	12

Nossos informes para hoje na Gávea

Animais · Jóqueis · Pêso	Treinadores	Possibilidades	Performances	Tempo
1.º PÁREO — 1.400 METROS — Cr$ 690.000,00 — ÀS 13.45 HORAS — RECORD: TZARINA — 82"3/5				
1—1 H. Princess, O. Cardoso 56	C. Ferreira	Volta com segura chance	4º U. Street — Sapoti	1.200 AL 75"4/5
2 Constantza, F. Pereira Fº ... 56	V. Costa	Ainda não animou	4º Kilroy — Ardenza	1.400 AP 95"
2—3 Filasse, A. Barroso 56	R. Carrapito	Vai correr muito agora	3º K. Bell — Elacira	1.200 AP 78"4/5
4 Bela Prenda, J. Fagundes .. 56	J. Lourenço Fº	Não está no páreo	Uº Cantarola — Filasse	1.200 AP 78"4/5
3—5 Elacira, M. Silva 56	L. Tripodi	Pela última é um perigo	2º K. Bell — Filasse	1.200 AP 78"4/5
6 Itaquara, P. Lima 56	O. C. Dias	Sòmente como surprêsa	Estreante	—
4—7 Eclora, J. Portilho 56	I. Pinheiro	Serve para o placê	7º U. Street — Sapoti	1.200 AL 75"4/5
8 Itinga, H. Vasconcellos 56	J. Vasconcelos	Nada deve pretender	10º Cantarola — Filasse	1.200 AP 78"4/5
2.º PÁREO — 1.500 METROS — Cr$ 500.000,00 — ÀS 14,15 HORAS — RECORD: DOMINÓ — 89"				
1—1 Rampa, F. Irigoyen 57	A. Vieira	Esperando a grama. Tinindo	10º Dercy — Dicaba	1.300 AP 87"1/5
2 Sta. Marguerita, I. Oliveira 57	A. Araujo	Sòmente como surprêsa	4º Dercy — Dicaba	1.300 AP 87"1/5
2—3 Dicaba, M. Silva 57	P. Morgado	Pela última tem chance	2º Dercy — Dvorak	1.300 AP 87"1/5
4 Primuja, B. Santos 58	O. Pinto	Não está no páreo	10º Imase — Clunsy	1.300 AP 88"1/5
3—5 Quebrada, A. Azevedo 57	I. Garcia	Volta bem preparada	3º M. Gilde — F. Dibbah	1.200 AP 78"3/5
6 Trevizana, A. Barroso 57	F. Lavôr	Serve para um placê	3º Montevig. — Funcionária	1.000 AP 65"
7 Hand, J. Silva 57	A. Feijó	Chance muito pequena	7º Dercy — Dicaba	1.300 AP 87"1/5
4—8 Orage, A. Costa 57	G. L. Ferreira	Pode figurar com destaque	Uº Tecali — Sta. Margarita	1.300 AP 87"
9 Iaiá Boneca, C. Souza 57	J. Coutinho	Sempre promete e nada	5º Dercy — Dicaba	1.300 AP 87"1/5
	C. Ferreira	Vai esperar na fila	6º Carizza — Quinada	1.500 GU 93"
3.º PÁREO — 1.500 METROS — Cr$ 300.000,00 — ÀS 14,45 HORAS — RECORD: DOMINÓ — 89"				
1—1 Naninha, J. Baffica 54	P. Morgado	Pela última é inimiga	4º Brasa — Terwal	1.300 AP 86"4/5
" Pelega, A. Santos 56	Idem	Na distância corre o dobro	10º Quantum — D. Orient	1.300 NL 83"
3—2 Rocaille, M. Andrade 56	A. Araujo	Na grama corre o dobro	9º B. B. C. — Reusalte	1.200 NL 77"4/5
" Ocrena, A. Reis 58	Idem	Ajuda apenas regular	Uº Ocumba — B. B. C.	1.000 NP 64"4/5
3 Lever, F. Pereira Fº 56	M. Oliveira	Esperando o gramado	1º Monjopina — Aretê	1.200 GU 74"
3—4 Adubra, H. Vasconcellos ... 58	J. M. Orolana	Olho agora. Melhorou	9º Abrideira — Brasa	1.600 NP 108"2/5
5 Aratiba, O. Cardoso 58	F. Costa	Serve para um placê	1º Maquette — Carba	1.200 NL 78"4/5
6 Oléia, A. Barroso 52	A. V. Neves	Na grama vai figurar	12º Pruma — M. Rainha	1.000 NP 66"
4—7 Reivinha, J. Santos 56	A. J. Souza	Chance apenas regular	7º B. B. C. — Ivicema	1.200 AL 77"
8 Confeti Azul, P. Alves 58	J. Araujo	Vai continuar na fila	5º Brasa — Terwal	1.300 AP 86"4/5
9 Dauphine Gastal, B. Santos 54	L. Ferreira	Neste percurso nada	7º Abrideira — Brasa	1.600 NP 108"2/5
4.º PÁREO — 1.400 METROS — Cr$ 500.000,00 — ÀS 15,15 HORAS — RECORD: URGE — 84"4/5				
1—1 Toyakava, L. Vaz 57	V. Aliano	Largando junto é fogo	13º O. Park — T. Mosena	1.300 AP 95"1/5
2 Tinkle, A. Zanin 57	J. Atianesi	Serve para os azaristas	9º O. Park — T. Mosena	1.300 AP 95"1/5
2—3 Decretal, A. Santos 57	G. Feijó	Tinindo. Inimiga certa	3º Domitila — L. Madrid	1.400 AP 91"3/5
4 Regialinda, A. Ricardo 57	J. L. Pedrosa	Pode conseguir placê	8º Domitila — L. Madrid	1.400 AP 91"3/5
3—5 Dercy, A. Machado 57	M. Sales	Seguiu bem. Inimiga	1º Dicaba — Dvorak	1.300 AP 87"1/5
6 Nova Iguassu, L. Lins 57	C. Sales	Dizem que vai correr muito	10º L. Madrid — Diveland	1.200 AP 80"
4—7 Happy Baby, A. Costa 57	M. Almeida	Volta bem preparado	4º Dinaflor — Tacema	1.400 AP 91"1/5
8 Nabua, J. Baffica 57	C. Ribeiro	Não vem animando	Uº O. Park — T. Mosena	1.300 AP 95"3/5
5.º PÁREO — 1.300 METROS — Cr$ 600.000,00 — ÀS 15,45 HORAS — RECORD: ESTRILO — 79"2/5				
1—1 Ethel, M. Silva 56	E. Freitas	Seguiu na conta	6º Edição — Eloquência	1.000 GP 98"2/5
2 Minha Noiva, A. M. Caminha 56	E. Caminha	Serve para placê	3º H. Kiss — Chancela	1.200 AP 80"4/5
2—3 Eidotéia, J. Sousa 56	J. L. Pedrosa	Cada dia melhor	6º Legalitée — Ethel	1.200 AP 77"3/5
4 Bela Luisa, S. Silva 56	V. P. Pereira	Vai continuar na fila	4º H. Kiss — Chancela	1.200 AP 80"4/5
3—5 Ardenza, A. Barroso 56	F. Lavôr	Não valeu a última. Olho	2º Kilroy — Brasileira	1.400 AP 95"
6 Jazida, P. Alves 56	V. Alves	Anda trabalhando bem	7º H. Kiss — Chancela	1.200 AP 80"4/5
4—7 La Française, F. Pereira Fº 56	G. L. Ferreira	Serve para os azaristas	10º Edição — Eloquência	1.000 GP 98"2/5
8 Dolly Bell, A. G. Silva 56	M. Gil	Chance apenas regular	Estreante	—
9 Oposta, A. Santos 56	A. Morales	Sòmente como surprêsa	Uº Legalitée — Ethel	1.200 AP 80"4/5
6.º PÁREO — 2.200 METROS — Cr$ 360.000,00 — ÀS 16,20 HORAS — RECORD: TORPEDO — 138"				
1—1 Ramuntcho, A. Ricardo 58	O. F. Reis	Chance para repetir	1º Alexander — Tocaio	1.600 AP 109"
2 Ombro, C. Morgado 58	C. Morgado	Anda preparando algo	5º F. King — Adereço	1.600 AP 109"
3 Tetela, A. Azevedo 58	T. Garcia	Para o placê talvez	9º Carbo — A. Guapé	1.600 NP 100"
4 Cadete Orion, D. Moreira .. 58	C. Rosa	Não está no páreo	9º Carbo — Q. Guapé	2.200 AP 154"1/5
2—5 Adereço, A. Portilho 56	V. G. Oliveira	Ficou agora na medida	Uº Timoneiro — Quatro[illegible]	1.600 AP 109"2/5
6 Va-T'En, C. Souza 58	J. Coutinho	Malucão. Não gostamos	2º F. King — Miracle	1.000 AP 65"2/5
7 Bela Itália, O. Batista 56	J. U. Freire	Pela última é bom azar	10º Mero — M. Amigo	1.600 NP 100"
8 Mon Pjam, A. Reis 56	N. Linhares	Baleado e correndo pouco	3º Carba — Que Guapé!	1.600 AP 109"2/5
3—9 Tocaio, C. A. Souza 54	C. Gomes	Adiantou. Inimigo certo	8º F. King — Adereço	1.600 AP 109"
10 Barítono, W. Andrade 54	R. Tripodi	Maluco. Não anima	3º Ramuntcho — Alexander	1.600 AP 109"
11 Red Star, I. Souza 58	C. Ribeiro	Não está no páreo	6º Ramutcho — Alexander	2.100 NL 142"3/5
12 Tio Américo, A. M. Caminha 56	Z. Guedes	Vai custar a ganhar outra	8º Sunred — F. King	1.600 AP 109"2/5
4—13 Sem Pescoço, A. Machado . 56	J. Araujo	Só com melhoras milagrosas	Uº F. King — Adereço	1.600 AP 109"
14 Miracle, P. Alves 56	V. Alves	Serve para o placê	4º Ramutcho — Alexander	1.600 AP 109"3/5
15 Judy, D. Moreno 56	J. Burioni	Carreira difícil	3º F. King — Adereço	1.600 NP 100"
" Oaks, J. Santos 58	Idem	Ajuda apenas regular	5º Carbo — Que Guapé!	1.600 AP 109"
7.º PÁREO — 1.400 METROS — Cr$ 500.000,00 — ÀS 16,55 HORAS — RECORD: URGE — 84"4/5 — (BETTING)				
1—1 Iceberg, M. Silva 57	A. Silva	Chance de primeira	Estreante	—
2 Demóstenes, D. P. Silva ... 57	P. F. Campos	Pela última vai figurar	5º Hepatan — Flamante	1.500 AP 100"4/5
3 Pivot, não correrá 57	J. Araujo	Pode conseguir placê	7º Hepatan — Flamante	1.500 AP 100"4/5
4 Alcio, A. Machado 57	M. Sales	Pode conseguir algo	3º Q. Dilema — Docket	1.300 AP 86"2/5
2—5 Resgate, A. Portilho 57	V. G. Oliveira	Melhorou. Vai aparecer	2º Pinocchio — Fantastic	1.200 AP 78"3/5
6 Torpedito, J. Portilho 57	M. Sousa	Na última mostrou progressos	6º Hepatan — Flamante	1.500 AP 100"4/5
7 Coccinelle, F. Esteves 57	A. Correia	Pode repetir com pule alta	1º Tarik — Quatião	1.300 NU 85"4/5
8 Seu Caetano, A. Reis 57	A. Araujo	Vai esperar um pouco	9º Mosqueteiro — Jadil	1.400 AP 92"4/5
3—9 Acroes, A. Barroso 57	J. L. Pedrosa	Retorna bem preparado	3º Mosqueteiro — Jadil	1.400 AP 92"4/5
10 Lord Soberano, F. Maia 57	O. M. Fernandes	Serve para o placê	4º Pinocchio — Resgate	1.200 AP 78"3/5
11 Fantail, B. Santos 57	L. Ferreira	Malucão. Só advinhando	8º Mosqueteiro — Jadil	1.400 AP 92"4/5
12 Sonho de Ouro, D. Moreno 57	R. Costa	Olho neste. Anda tinindo	14º Q. Dilema — Docket	1.300 AP 86"2/5
" Champs Elysées, J. Graça .. 57	Idem	Ajuda apenas regular	14º Hepatan — Flamante	1.500 AP 100"4/5
4—13 Tawny, A. Santos 57	J. Morgado	Será dos primeiros	3º Jadil — B. Face	1.200 AP 79"
14 Flamante, J. Ramos 57	J. R.S. Castro	Confirmando vai ser fogo	2º Hepatan — Araguari	1.500 AP 100"4/5
15 Tamar, J. Fagundes 57	R. Carrapito	Chance pequena	Estreante	—
" Mistral, não correrá 57	J. Burioni	Anda lindo. Há fé	5º Pinocchio — Resgate	1.200 AP 78"3/5
" Cameu, E. Fraga 57	G. Morgado	Não corre nada. Risquem	13º Ramutcho — Alexander	1.200 AP 78"3/5
8.º PÁREO — 1.600 METROS — Cr$ 400.000,00 — ÀS 17,30 HORAS — RECORD: FARINELI — 97"2/5 — (BETTING)				
1—1 Galeguinho, H. Vasconcellos 56	J. E. Sousa	Volta em turma bôa	6º Genro — Cowboy	1.300 AP 85"2/5
2 Convair, B. Santos 56	A. Morales	Sòmente para o placê	3º Miquelino — E. Stone	1.500 AL 98"2/5
2—3 Vallauris, J. Portilho 56	M. Mendonça	Bem preparado. Vai figurar	6º Barquinho — L. Pinguim	2.100 NL 137"1/5
4 Redemão, O. Moura 56	R. Morgado	Até agora não animou	7º Teti — Chinelo	1.000 AP 66"2/5
3—5 Inox, C. A. Souza 56	G. Feijó	Chance para bôa pule	10º Insolente — Curiboca	1.200 AP 78"2/5
6 Dampier, I. Souza 54	C. L. P. Nunes	Malucão. Só advinhando	6º Monterrico — Pacoba	1.300 AM 84"2/5
4—7 Condestável, J. Fagundes ... 56	A. Correia	Folgando vai assustar	4º Curiboca — R. Ricardo	1.000 AP 65"1/5
8 Souterrain, N. Lima 52	O. B. Lopes	Achamos carreira dura	6º Neran — Sirio	1.500 AP 93"
9 Touch-Me-Not, J. B. Paulielo 52	N. Linhares	Não está no páreo	Uº Miraquita — L. Pinguim	1.500 AP 97"2/5
9.º PÁREO — 1.200 METROS — Cr$ 400.000,00 — ÀS 18,05 HORAS — RECORD: CABINE — 72"4/5 — (BETTING)				
1—1 Crisálida, M. Silva 56	E. Freitas	Uma das fôrças. Tinindo	3º Lenoca — Aracema	1.200 AP 78"4/5
2 Mignonette, P. Fontoura .. 56	D. Cassas	Perigosa na distância	Uº Lenoca — Aracena	1.400 AP 90"2/5
2—3 Pacoba, A. Santos 54	J. Coutinho	Volta na conta. Chance	3º Chuva — Lenoca	1.200 AP 78"4/5
4 Skindô, I. Amaral 56	H. Oliveira	Pode ganhar outra	1º S. Girl — Volania	1.000 AP 63"3/5
3—5 Varinia, N. Lima 54	T. Garcia	Pela última vai figurar	3º Marilina — Caramba	1.500 AP 101"1/5
6 Oardi, S. Silva 56	A. V. Neves	Melhorou. Ótimo azar	6º Marilina — Caramba	1.500 AP 101"1/5
7 Sotéia, A. Ricardo 56	J. Burioni	Chance reduzida	Uº Chuva — Lenoca	1.400 AP 90"2/5
4—8 Lancha, A. Costa 54	G. Feijó	Pode pretender algo	6º Lenoca — Aracena	1.200 AP 78"4/5
9 Clupch, J. Portilho 54	L. Ferreira	Agora só para placê	1º Candidata — P. Real	1.000 AP 67"
10 Sky, J. Baffica 54	P. Morgado	Serve para uma colocação	5º Araruna — Volania	1.200 AP 79"2/5

AS ORELHAS ARDEM

Que culpa tenho eu se Ananias, Foguete e Nélson desceram, no Galeão, com coisas árabes e turcas na cabeça? Pois estou recebendo gozos intermináveis. Sandrito Moreira é o mais engraçado. Veio gozar. Não vê que Ananias e Foguete saíram do avião, que os trouxe da Europa, com a cabeça dentro de um albornoz no melhor estilo "Lawrence da Arábia"? E o médio Nélson trouxe à cabeça uma fez, de tradição árabe e turca, se não me falha a Enciclopédia. De tanto ser gozado, telefonei para o Zé Araújo: "Você acha motivo para essa gozação no Flamengo? Só porque três jogadores desceram no aeroporto com um troço na cabeça?" Zé respondeu: "Acho sim... Isso é mal de rubro-negro". Respirou fundo e largou: "... todo rubro-negro, seu Super, é EXIBIDO ..." Pôça.

●

O Botafogo fêz bonito em Buenos Aires. Tacou quatro gols no River Plate, como vocês sabem. Sabem quem foi a grande figura da cancha? Pois foi Gérson. O mesmo que, domingo, no Maracanã, quarenta e oito horas antes, escondeu-se da luta com o América e deixou fugir um pontinho do campeonato. Na têrça-feira era outro Gérson. O rapaz deu um "show" e ainda fêz dois gols. Explica-se: o Botafogo estava ganhando de dois a um. Com o time na frente, como eu disse a vocês, o Gérson é um portento... E foi.

●

O treinador bicampeão do mundo de basquete, Togo Renan Soares, o nosso Kanela, será suspenso. Portanto, não pode sentar no banco dos reservas e dar instruções no time. O quadro do Flamengo ia enfrentar o Vasco na primeira da "negra". Kanela simplificou o assunto: pegou o microfone da Continental e fartou-se de dar instruções aos jogadores. Resultado: Flamengo venceu o jôgo. Tião, da Praia do Pinto, dizia ontem: "Seu Sépir, na hora de recebê a medalha do campionátu, o Framengo deve de dá um pra Continentar... ela também ganhô o jôgo..."

●

O dr. Vargas Neto escreveu, anteontem, um artigo a que deu o título: "Deixem o Vasco em paz". Dizia o dr. Vargas Neto: "O que o Vasco mais precisa é de paz, a fim de recobrar fôrças e levantar a cabeça para divisar os horizontes". Não se pode deixar o Vasco em paz, dr. Vargas Neto. Inimigo é inimigo, mesmo. Se fôsse o Flamengo estava todo mundo baixando a ripa, naí...

●

Hoje, para falar a verdade, nem tem Môça e nem óculos. Estão sumidos na PRORROGAÇÃO.

SUPER XX

COM TONI NA ESQUERDA O OLARIA TREINOU

O Olaria já está concentrado na Estrada Rio-São Paulo, descansando para a partida de amanhã contra o Canto do Rio, no "Estádio Caio Martins", sendo que a única alteração na equipe será o retôrno de Valtinho ao meio campo.

Jorge Vieira vai manter Toni na ponta esquerda, não alterando nas demais posições e, ontem pela manhã, antes dos craques seguirem para a concentração, foi realizado coletivo.

O TREINO

O treinamento que serviu de apronto teve a duração de 60 minutos, com os titulares vencendo de 4x2, tentos de Luís Carlos, Toni, Pacoti e Válter, enquanto que Castilho e Marcos marcaram para os reservas. Os titulares formaram com Mangalto, Oraci, Mafra, Casemiro; Valtinho e Nézio; Válter, Osm[illegible], Pacoti Luís Carlos e Toni.

Ameaçado o restaurante de ir pelos ares

Podem explodir as caldeiras do SAPS

O perigo de uma explosão que destruiria, por completo, tôdas as instalações do prédio, fêz com que o nôvo interventor do SAPS determinasse a suspensão do serviço de alimentação e demais atividades, a partir do dia 27 do corrente, quando serão iniciadas obras de remodelação e melhoramentos das suas diversas instalações.

Segundo o interventor Renê Urrutia de Amiel, a reparação das duas caldeiras existentes no porão do prédio é de capital importância, uma vez que existe perigo de morte tanto para os que lá trabalham como para os que lá vão, diàriamente, em busca de alimento. As obras, que começarão depois do dia 27, pelos cálculos dos assessôres durarão cêrca de dois meses.

"ESTAMOS EM PERIGO"

O sr. Cícero Fonseca, do Departamento de Divulgação do SAPS falando a respeito das referidas obras, disse que a finalidade das mesmas é dar maior confôrto e maior segurança aos funcionários da casa e ao público, cêrca de duas mil pessoas, por dia.

— Estamos correndo o risco de ir pelos ares. Não é brincadeira, não. Nós e os comensáveis vivemos agora a tensão de uma iminente explosão nas caldeiras que, se ocorresse, causaria a destruição completa do prédio.

ESTADO LASTIMÁVEL

Tivemos oportunidade de visitar as instalações da cozinha do SAPS. A falta total de garantias, para os que ali trabalham, fêz com que o interventor Renê de Amiel tomasse providências para reparar tôdas as deficiências existentes.

As duas caldeiras de alta pressão, situadas no porão do edifício só estão funcionando em caráter de necessidade, pois segundo os maquinistas que as utilizam ambas podem explodir a qualquer momento.

O sr. Luís de Freitas, administrador do restaurante na parte da tarde, mostrou vários panelões danificados e que deverão ser substituídos. Também as paredes serão pintadas e outros aparelhos que não estão em condição de uso serão trocados.

— Há três anos não tínhamos quaquer remodelação ou reparo nas máquinas e demais aparelhagem. Estávamos precisando, mesmo, de uma reforma, disse o sr. Luís de Freitas.

CENTRAL COLOCA PONTE

A Inspetoria de Pontes e Viaturas da Central do Brasil acaba de colocar no Km 989, da Linha do Centro, próximo à cidade de Montes Claros, uma ponte metálica com quinze metros de comprimento. A nova estrutura metálica foi calculada para suportar o IB-27.

Não resistem às pressões

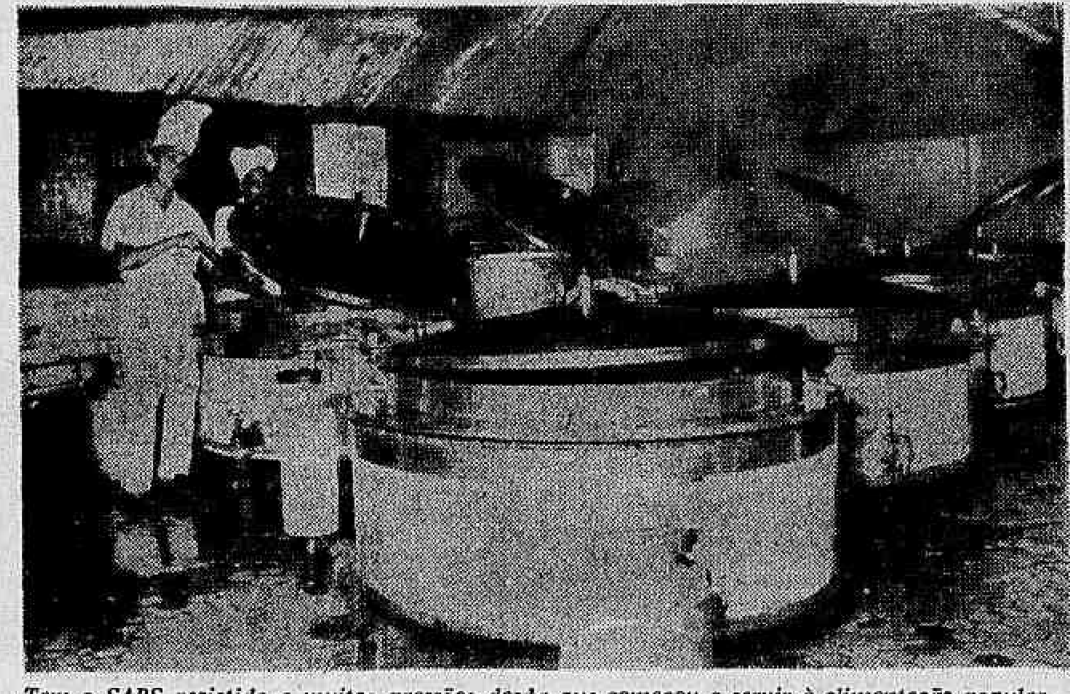

Tem o SAPS resistido a muitas pressões desde que começou a servir à alimentação popular. Denúncias e inquéritos algumas demissões e muitas admissões, críticas comprovadas e maledicências induzidas, verbas que embora grandes não chegam para as encomendas. Tudo isto sem explodir, ao menos até hoje. As caldeiras do seu restaurante principal, no Rio, mostram-se agora, entretanto, incapacitadas a resistir àquela única pressão que ajuda a cozinhar os alimentos: a do vapor d'água. E ameaçam romper com a situação.

* Fundador: J. E. DE MACEDO SOARES *

Diario Carioca

* O MAXIMO DE JORNAL NO MINIMO DE ESPAÇO *

Rio de Janeiro, sábado, 18 de julho de 1964

ASPI: tabelamento de aluguéis acaba com alto custo-de-vida

O barateamento dos principais gêneros alimentícios não amenizará o sofrimento do povo se não fôr acompanhado do tabelamento dos aluguéis — a declaração foi feita, ontem, à reportagem do DC pelo sr. Pedro Roxo Lima, presidente do Conselho Fiscal da Associação de Proteção aos Inquilinos.

Disse ainda o entrevistado que é de urgência o tabelamento dos aluguéis e a suspensão, imediata, de tôdas as ações de despejo, pelo prazo mínimo de três anos. Em seguida, o sr. Roxo Lima fêz um apêlo ao presidente Castelo Branco, no sentido de que procure solucionar o problema habitacional que, a cada dia que passa, mas se agrava.

AS RAZÕES

Dando as razões para o que pleiteia a ASPI, o sr. Roxo Lima criticou os membros do Conselho Nacional de Economia, citando a obra de Carlos Gige, em que o economista diz: "Em tôdas as despesas, a de aluguel merece estudo especial por duas razões: 1.º) — porque de tôdas as necessidades privadas é a de maior importância social, maior que a alimentação; 2.º) — porque de tôdas as despesas foi a que aumentou mais ràpidamente e mais sobrecarregou o orçamento das famílias operárias e até as mais abastadas".

REPOUSO

Concluindo disse o presidente do Conselho Fiscal da ASPI: "Não é sòmente o alimento estomacal que nutre o corpo humano, pois êle precisa do grande analético, recuperador de suas energias que é o sono e para que o consiga, precisa de um lugar higiênico, silencioso, onde exista tranqüilidade, para que possa produzir".

Festas marcam 'Dia do Guarda Rodoviário': ACB

As festividades comemorativas ao "Dia do Guarda Rodoviário" será iniciadas, na próxima segunda-feira, na sede do Automóvel Clube do Brasil, entidade que instituiu o dia consagrado a laboriosa classe que zela pela segurança dos que trafegam pelas estradas de rodagem.

As comemorações serão iniciadas com a abertura da Exposição nos salões do Automóvel Clube. A segunda parte do primeiro dia das comemorações constará de um programa de televisão. No dia seguinte, no Departamento Nacional de Estradas de Rodagem, será a instalação das festividades. As comemorações serão encerradas no próximo dia 23, com um jantar na sede do Automóvel Clube.

No 'Felix Pacheco' só o lugar na fila lhe custa Cr$ 5 mil

As deficiências do Instituto Félix Pacheco, há meses sem as mínimas condições para atender o público, geraram uma nova modalidade de comércio na Guanabara: pessoas, na sua maioria rapazes, que não precisam tirar documentos, entram na fila do pôsto da Av. Venezuela, às primeiras horas da madrugada, para depois vender a senha por 4 e 5 mil cruzeiros.

A reportagem do DIARIO CARIOCA constatou, ontem, que a transação varia de acôrdo com a necessidade e pressa do interessado em requisitar o documento, que se sujeita, às vêzes, a um verdadeiro leilão dos "vendedores de senha".

A deprimente situação, em virtude da extinção dos postos de Bangu, Campo Grande, Ramos, Ilha do Governador e Tijuca, obriga os moradores das mais longínquas localidades do Rio a terem que recorrer ao pôsto central da Av. Venezuela.

PROBLEMAS DA OPÇÃO

A alegação dos diretores do Instituto Félix Pacheco é que a opção dos servidores civis da União, afastou dos quadros do órgão a maioria dos seus funcionários, até hoje não substituídos.

Mesmo algumas pessoas que o IFP contratou a título precário, não chegam a realizar bem suas tarefas, porque o serviço de identificação segundo dizem seus técnicos, requer muita prática e conhecimento por parte dos executores.

SOMENTE TRÊS

No momento, apenas três dependências de identificação estão funcionando no Estado: na sede do "Félix Pacheco", na Rua Frei Caneca, o Pôsto Venezuela e o Madureira. Às primeiras horas da manhã começa o sofrimento do povo nas filas, sendo que muitas pessoas, depois de esperarem 4 e 5 horas em pé, não são atendidas.

A capacidade de atendimento diário do Pôsto da Av. Venezuela, o mais procurado, é de 60 pessoas, mas os pretendentes são sempre em número maior, especialmente agora que o DCT abriu concurso para postalistas e está exigindo dos candidatos a "Fôlha Corrida".

INSTALAÇÃO PRECÁRIA

Funcionando numa garagem cedida pela Imprensa Nacional, o Pôsto da Avenida Venezuela é o mais precário dos três que ainda estão atendendo o público. Não tem água, há deficiência de arquivos para guarda dos documentos, os funcionários, como o público, ficam mal acomodados, apinhados, devido à falta de espaço e mobiliário.

Documentos importantes permanecem expostos sôbre as mesas e balcões, sujeitos, inclusive, a serem furtados ou colocados pelos próprios funcionários, em locais errados, como tem freqüentemente acontecido.

REORGANIZAÇÃO NA GÁVEA

Para diminuir os encargos do Pôsto Venezuela, que está realizando, sem condições, o serviço de quase tôda a zona suburbana, a direção do "Félix Pacheco" está tratando da reorganização do Pôsto da Gávea, que passará a atender os moradores da Zona Sul.

O início dos trabalhos naquela seção, entretanto, não foi ainda marcado, uma vez que o órgão não dispõe também de dinheiro para uma reforma imediata, além de sofrer ainda com a carência de pessoal para realizar o trabalho na Gávea.

PRESIDENTE DA FNM EM S. PAULO

O major engenheiro Jorge Silveira Martins, presidente da Fábrica Nacional de Motores, encontra-se em São Paulo, em visita às instalações da filial da emprêsa.

Em seu contato com a imprensa, afirmou o presidente da FNM que vem adotando medidas para que aquela organização consiga alcançar um equilíbrio financeiro e dêste modo possa ràpidamente ocupar o lugar que lhe é devido no conjunto das grandes emprêsas sob a responsabilidade do govêrno.

De pé cansa

O flagrante, apesar de não parecer, foi tomado, ontem, no interior do pôsto do Instituto Félix Pacheco, na Av. Venezuela. Pessoas que ali madrugaram, já sem esperança de tirarem seus documentos, sentam-se. Do lado de fora, na fila, a confusão é bem maior.

Quadro de Esperança

Homenageado pelo Rotary Clube do Rio de Janeiro com almôço no Country Club, o embaixador Lincoln Gordon declarou que, em sua última viagem aos E.U.A., teve oportunidade de dar a seus compatriotas um quadro de esperança sôbre o futuro do Brasil. Ressaltou que agora a atitude geral é de crescente entendimento do significado real da revolução brasileira e de colaboração e boa-vontade em ajudar os esforços do Brasil, para assumir seu lugar de direito na primeira linha das nações. Disse mais que os objetivos do govêrno Castelo Branco ajustam-se perfeitamente à estrutura da Carta da Aliança para o Progresso e, conseqüentemente, fornecem base sólida para a cooperação e apoio dos Estados Unidos. O sr. Lincoln Gordon foi saudado pelo vice-presidente do Rotary, sr. Paulo Barbosa.

Marinha Mercante vai financiar em 95% os armadores

Por resolução da Comissão de Marinha Mercante, seguindo a nova política traçada pelo govêrno, os armadores seão financiados até 95 por cento do preço das encomendas, durante um período máximo de 15 anos, para a compra de navios e barcos construídos no país criando, desta forma, condições mais realísticas para se operar no setor de construção naval.

Dentro da nova linha da CMM, os armadores nacionais poderão adquirir barcos de qualquer tonelagem, mediante encomendas diretas aos estaleiros, assim como dispor de seus saldos no Banco Nacional de Desenvolvimento Econômico, à conta da taxa de Renovação da Marinha Mercante, como sinal de pagamento dos navios, sendo a retirada dêsse saldo fixada em 20 por cento, no máximo, para preservar as próprias disponibilidades do Fundo da Marinha Mercante, naquela conta.

LÓIDE

A CMM, verificando que, a despeito das portarias que favorecem o pagamento dos grandes navios vendidos ao Lóide, não tem sido possível àquela autarquia cumprir seus compromissos financeiros, o que prejudica gravemente o Fundo da Marinha Mercante, decidiu que as embarcações entre 9 e 12 mil toneladas "deadweight" serão daqui em diante afretadas ao Lóide. O afretamento se fará no mesmo nível dos já realizados pelo Lóide no estrangeiro: a casco nu e ao câmbio de US$ 1,20 por TDW, com pagamento direto ou por intermédio do Banco do Brasil. Êsses navios são os do tipo "Buarque" ou "Júlio Régis". Mas entram no regime ora estabelecido também o "Henrique Laje", o "Pereira Carneiro" e o próprio "Buarque", já em poder do Lóide e cujos passageiros não tem sido feitos pela autarquia.

A CMM ofereceu, também, ao Lóide, na sua resolução, a possibilidade de adquirir os navios em seu poder, quando dispuser de capacidade financeira para isso. Essa compra considerará a desvalorização verificada pelo uso das embarcações e o valor de cada navio a ser adquirido pelo Lóide sofrerá a correspondente redução. Com êsse dispositivo visa a CMM corrigir, parcialmente, o problema dos recursos do Fundo de Marinha Mercante, que se deterioravam na medida da falta de pagamentos pela aquisição de navios.

MEC apressa formação de químicos

Para impulsionar a formação de químicos que contribuirá para o desenvolvimento industrial do país, o ministro da Educação, sr. Flávio de Suplicy de Lacerda, assinou portaria, ontem, designando o Conselho Técnico Administrativo da Escola Técnica de Química Industrial "Conselheiro Antônio Prado", em Campinas, para concluir o mais breve possível as obras daquele estabelecimento.

A construção da Escola vem sendo empreendida em convênio com o govêrno de São Paulo e a Prefeitura de Campinas, com recursos do govêrno federal na parte referente ao MEC que exigirá do Conselho Técnico Administrativo, através da Diretoria do Ensino Industrial, as comprovações das despesas que se fizerem necessárias.

MEC-Agricultura se unem para salvar o Nordeste

Os Ministérios da Educação e Agricultura firmaram convênio, ontem, visando ao aperfeiçoamento de técnicos de duas importantes escolas agrícolas propiciando, futuramente, a instalação no Nordeste de um centro de estudos agronômicos tão reclamado pela agricultura daquela região.

No convênio, assinado pelos srs. Flávio Suplici de Lacerda, do MEC, e Hugo de Almeida Leme, da Agricultura, ficou estipulado que a CAPES destinará Cr$ 36 milhões para o estabelecimento de um programa de cooperação entre as Escolas Superior de Agricultura "Luís de Queirós", de São Paulo, integrante da Universidade, e a Escola de Agronomia de Areia, na Paraíba.

OS MINISTROS FALAM

O ministro Flávio Suplicy de Lacerda, depois de anunciar o trabalho que a CAPES desenvolverá em todo o país, através do prof. Raimundo Moniz de Aragão, diretor do Ensino Superior do MEC, mostrou como o atual govêrno já conseguiu revitalizar a máquina administrativa, retirando-a do cáos em que se afundara até o início do ano. Desta forma, acrescentou, era possível ao MEC estabelecer programas de cooperação técnica com outras pastas.

O ministro da Agricultura, prof. Hugo de Almeida Leme, ao agradecer a cooperação do MEC, reafirmou sua confiança no rendimento do trabalho que seria daqui por diante efetuado para uma formação mais rápida de engenheiros-agrônomos, médicos-veterinários, economistas domésticos e outros profissionais destinados ao trato do solo. Confirmou a informação do ministro da Educação de que ontem já recebera aviso bancário dando conta de que o MEC colocara à disposição de sua pasta Cr$ 300 milhões para diversas iniciativas de âmbito nacional.

Festejos da 'Semana de São Cristóvão' têm boxe e corrida

Lutas de boxe, corrida de automovel e solenidades religiosas fazem parte das comemorações da "Semana de São Cristóvão", iniciada, ontem, e promovida pela Administração Regional local.

Compromissos políticos impedem que o governador Carlos Lacerda confirme sua presença nos festejos, a convite do administrador Guilherme de Barros.

PROGRAMA

Uma noitada pugilística deu início à "Semana de São Cristóvão", que obedecerá o seguinte programa:

Dia 19 (domingo) — às 10 horas, na Avenida Pedro II, em frente ao CPOR, no portão principal da Quinta da Boa Vista, haverá corrida de KARTS.

Dia 21 — no quartel do 4.º Batalhão da Polícia Militar (rua Francisco Eugênio, 228), haverá segunda rodada de boxe, com 8 lutas.

Dia 22 — às 14 horas — corrida de carrinhos roliman, com 12 crianças inscritas, na alameda "G" do lado esquerdo do Museu da Quinta da Boa Vista; às 17 horas — palestra do sr. Fritz Weber, sôbre "Rio Antigo", no auditório da ASSINTO.

Dia 23 — Almôço no Rotary Clube de São Cristóvão. Na ocasião o administrador regional será homenageado.

Dia 24 — às 6 horas, haverá alvorada no bairro, pela Banda da PM; às 8 horas, solenidade de hasteamento de bandeiras na sede da Administração Regional; às 9 horas, missa na Matriz de São Cristóvão; às 10 horas, visita à fábrica Kibon; às 11 horas, visita à Editôra Brasil; às 20 horas, no Campo de São Cristóvão, exibição de filmes recreativos e culturais; às 21 horas (no mesmo local) boxe, com 8 lutas.

Dia 25 — 15 horas, defronte no Colégio Pedro II, exibição de cães amestrados da PM; às 16 horas — exibição da banda de Fuzileiros Navais.

Simpatia de Castelo incentiva criação de órgão para município

A Associação Brasileira de Municípios vai iniciar campanha pela criação das Comissões Locais de Ação Municipalista, para equacionar problemas sociais e econômicos de cada município e sugerir suas soluções ao govêrno federal.

Sucessivos pronunciamentos do presidente Castelo Branco em favor da política municipalista levaram a ABM a planejar a criação das Comissões Locais, cujo lançamento — ainda não marcado — será realizado com inúmeras solenidades, segundo informou o sr. Osmar Cunha, presidente do órgão.

TENTATIVA SÉRIA

Entende o sr. Osmar Cunha, que a criação das Comissões Locais de Ação Municipalista — será a primeira tentativa séria e objetiva de inclusão direta dos interêsses dos municípios num programa governamental, constituindo-se, ao mesmo tempo, num nôvo e poderoso elemento de estímulo e impulso ao desenvolvimento das comunidades, despertando nelas a mística do progresso em todos os ramos de atividades.

As CLAM serão formadas, em cada município, pelo prefeito, presidente da Câmara, um representante de cada partido político, juiz de direito e pelo vigário local, desdobrando-se em grupos subsidiários de acôrdo com as necessidades e conveniências da comunidade.

LEVANTAMENTO

Uma vez organizadas, as CLAM promoverão completo levantamento da situação social, cultural, educacional e econômica de cada município, traçando um roteiro de desenvolvimento planificado que será encaminhado ao govêrno federal, como subsídio.

Já foram expedidas circulares a todos os prefeitos e tão logo seja possível — de acôrdo com o sr. Osmar Cunha — a campanha será oficialmente lançada, com a presença do presidente Castelo Branco.

SUITE POLICIAL

TIMBAÚBA

A invasão

Não são, apenas, as ruas e demais logradouros públicos que estão sem policiamento, permitindo esta deficiência, que os assaltos se multipliquem, não só nos pontos turísticos como até mesmo no interior dos elevadores, em prédios residenciais, à luz do dia, em lugar movimentado como foi o caso da Rua Xavier da Silveira, em Copacabana.

Nem mesmo as delegacias policiais escapam. Haja vista o que aconteceu no 21.º DP, anteontem à noite, quando foi invadida por seis soldados do Exército comandados por um sargento.

Ameaçando com as armas que portavam, inclusive pistolas "45", o comissário de serviço, os militares obrigaram a autoridade a lhes entregar, imediatamente, um prêso, que havia sido conduzido para a referida delegacia por detectives da Invernada de Olaria. Como estivesse dirigindo uma lambreta e tentasse fugir quando da aproximação dos policiais, êstes desconfiaram e, julgando tratar-se de um ladrão, perseguiram-no e o prenderam em frente ao n.º 458, da Avenida Nova Iorque.

Quando começava a ouvir o prêso, que se dizia soldado recém-incorporado, chegou o sargento com sua escolta. Retirou o prêso da delegacia e com êle e seus companheiros entrou em uma "Kombi" com chapa oficial e partiu.

Não houve reação por parte do comissário e demais policiais, que se encontravam na delegacia. Todos se sentiram impotentes para reagir contra a violência praticada e pelo desacato realizado justamente no interior da delegacia local.

Quer dizer que a própria polícia não está aparelhada para enfrentar e repelir à altura a invasão de suas dependências, garantir o exercício de suas autoridades, zelar pela segurança de seus servidores, fazer respeitar por qualquer um, as prerrogativas de que gozam aquêles que se encontram investidos de uma função de autoridade.

O abandono que se nota nas ruas é semelhante ao que existe nas sedes dos distritos policiais.

A alegação de que se tratava de um sargento forte, não justifica, em absoluto, a incapacidade de reação por parte daqueles que, no momento, se encontravam no 21.º DP. Ficaram tão diminuídos os policiais, que não sabem os nomes do prêso e do sargento que o levou, não se sabe para onde.

É de se esperar que as autoridades militares, a estas horas, já devem ter tomado as providências cabíveis, não só para identificar o sargento e os soldados que invadiram a delegacia do 21.º DP, como apurar os motivos que levaram os invasores a desacatar uma autoridade civil categorizada e a libertar um prêso que não tinha sido ouvido e esclarecido seu caso.

O fato é de suma gravidade e nos faz retroceder ao tempo do Estado Nôvo, quando a delegacia do antigo 5.º DP foi invadida por pára-quedistas que tudo rebentaram e a da Tijuca por soldados da Aeronáutica.

Não é possível tolerar êstes atos de violência e desprestígio da autoridade civil, justamente por elementos militares de qualquer categoria.

Não vamos enveredar pela trilha perigosa do rebaixamento e diminuição do poder civil. A lei, a moral, a ordem e o interêsse público não o permitem e nem o aceitam.